神州日報

National Herald

二千零七十六號　三大張
民國二年正月十三日　星期一
陰歷壬子十二月初七日

本報價目：每一號大洋二分五釐▲預定一月大洋七角▲預定三月大洋二元▲預定六個月大洋三元七角▲預定全年大洋七元郵費在內

廣告價目：每字大洋五釐刊三日以上者三釐刊一月刊一年者面議指定地位加倍新聞內告白加二倍圖樣大小以五號字計算

外埠各派報處注意!!

各埠承派本報各戶注意本館催收報款業經迭登廣告想早鑒及茲屆陽歷年關已過所有各欠戶限至陰歷年底一律清結不得再有延宕此次宣告之後其不遵本館辦理者除停寄本報外仍照追繳欠款例辦理事關營業不能絲毫短少也

本報發行部白

習英文者不可不看

本館以吾人生今日必採取西人之所長以補益我之不足非精研西學不可而欲研究西學非得精美之教科書不可故歷年延請 **嚴幾道 伍昭扆 顏駿人 鄺耀西** 諸名宿編輯英文課本及辭典積至今日已得一百三十四種可謂英文書籍中之大觀也

又有居華年久身任教育之西士所著各教科書亦甚合吾國學校之用綜計亦得十餘種學者取而閱之當有高下咸宜左右逢源之樂

本館出版英文書籍計分讀本 文學 文法 會話 辭典 科學 雜類 諸門諸君子若欲察知各書之內容請函索圖書彙報一觀當可知其梗概

各書編輯均極精 價值又極廉諸君子請試爲購用當知所言之不誣也

商務印書館廣告

世界年鑑出世 豫約一律截止

本書出版見者鮮不咋舌驚奇其中特色罄竹難書末附贈券值洋超出於書價者倍蓰本社發行部擬於本埠選一適當地點設立臨時發行所以便購取一二日內即可擇定明後日當即登報通告所有預約即行截止凡爲本社經售者希即滙下以便發書此布

上海寶山路神州編譯社啓

奉社徵集陶煥卿君事跡

敬啓者會稽陶煥卿烈士成章爲光復會組織之偉彪炳助業未終而爲匪黨戕害識者引爲心疚本社告徵求陶君事略願蒙同志遣道惠示無任感銘惟功業光彰著於南洋諸島欲求詳盡無遺須求南洋員詳析示以便著爲專傳特再廣告敬希天南諸君函示不勝翹盼之至 本社謹啓

徵集光復會史材

更非光復會中人去歲江浙規定光復會之偉功尤冠於時惟以前此會員皆向實踐而不事標榜屈於希圖權利而又未設言論機關以故會中行動常不爲世所知今幸共和告成前此光復會員皆投入共和黨中昨在滬上集議擬即搜采事實編爲光復會史用留紀念光復會之史約分五門依類搜集(甲)光復會之創立時期(乙)光復會之停頓時期(丙)光復會之繼興時期(丁)光復會歷年之事業(戊)光復會之會員凡此五者之史材如有稔知之人無論會員與非光復會員敬希依類詳叙寄交上海神州日報館編輯部轉交光復會史編輯員爲荷

敬啓者光復會[illegible]

裕綸綢緞局廣告

本號自創辦以來久荷各界信任貨之精美價之克己 毋須贅述 民國改良絲織品 女界綉花綢緞 特造三閃錦

民國發基百度維新本主人加意改選力趨風向特備各種國貨禮服常服以及新出時式服裝隨時均可定做一如蒙賜顧新制服章皆爲合宜並備各色若干貨自入然誠最佳之品並有著名衣司誠相待請認上海拋球場南首大馬路口三層洋房朝西門面庶不致悞電話一三七八號

獲利非淺

每月需用本公司之襪者現已達一萬五千雙之多因此倘慊爲本公司工作者太少此等工作均能獲莫大之酬勞請即來信索閱細章藉此可知如何在家中工作每日可賺三元教授費概不收取無論男婦小孩皆可得同等之進益本公司常有大宗工作發給諸君故凡已爲本公司工作者今已獲利無算早享衣豐食足矣無論住之遠近均可即日寫信至英商捷足製襪公司上海廣東路十九號第五號屋可也

萬昌衣莊廣告

本莊向設蘇城胥門內道前街歷有年所前爲推廣營業計特在申江英大馬路分銷處早蒙貴客賜顧歡迎今本主人不惜鉅資各界購備貨物便利起見特將大馬路石路口萬昌本當內分銷處移在該處擇於陰歷八月十八日先行交易

萬昌本當內及寶善街設莊東口各造改門面特別組織大加改良即將裕祥當舊址並另有綢緞貨疋以便貴客任意選擇售價格外公道並可包做衣服價目便宜

[illegible]之雅意價廉物美非爲牟利計也貨價不合包退還洋

英大馬路石路口石庫門宏大提莊佈告

興業積聚銀公司兼辦壽星團體保壽會社

啓者本銀公司兼辦人壽保險[illegible]

皖南涇太寧茶商經過蘇皖關津記實

蓋卡病商在清末爲第一稅政民國所宜加整頓者然蘇皖各釐卡對吾商人其(暗)無理以今方昔不但不爲稍減而反加甚者蘊就見聞所及爲一一爲同業告關挽救尤願當道諸公一垂覽焉皖茶館曾本省者(涇太)在(馬頭)茶卡正長段君副長謝君督扞巴君當能實事求是一洗從前陋習雖征斤爲一引抽稅二元在前清百二十斤納三元可以通行江蘇今皖分任皆三倍而商無怨言貨卡距引卡五十步前者驗票發每船不下二十元今則分文不取(西河)爲皮稅關前者每船索茶數十斤納十元稅無取票亦頗填商民稍便過此則爲(灣沚卡)稍稍需索以次如(寧國暴橋)三更埂金柱關白家店南關大關)等在昔皆爲虎狼窟宅每一船至不縱之使去今皆力綴前非隨到隨驗開有討茶費二元者尚不傷廉及入江蘇境之大勝關此爲前清製造黑暗廠之所在一船經過始則需錢在岸上網羅密索拾餘元私飽已甚然後具結查船既查船矣而督扞夥目扞手又明索二三十元而瓜分之不與必多方刁難必達目的而後止蘇洋一元通行至省粗細照一前清例分別等次若稍拂其意船百斤必硬加二三十斤粗茶亦細茶完納枝節横生筆難罄述洎夫諸事既辦而實賄賂目需錢則又缺一不可蓋一入此關不管壓身金錢世界其汚濁黑暗不獨民國所宜無亦前清所未有綜計今歲督扞扞手所索茶船規費不下三千元之紛者流因索費過巨難免不上下其手江蘇人如不信試與向籍而比較之便知吾言之不誣也自此而下如(大河口)(清淮)各卡無不與大勝關如出一轍每茶路至少非二十元斷不輕放而官衆之偏人游手之附和此爭彼奪其醜態尤難形容萬一不遂所欲則藉口無限盤查務使茶之鮮者久久停滯而于腐敗而已當此民困路披之時誰肯因數十百元之故而忍氣數千金血本于不顧寧若受鉅乎惟有忍之而已尤奇者票上載明通行江蘇全省乃至揚州之一瓜雖三五斤小包亦照一件計算抽洋一角每船有至二三十元者向之索票則又歸諸烏有由此面觀淸淮無不酷肖此皆前淸未有之勒索嗚呼蘇省也取早之邦而握財政權者忍令暴官汚吏橫行若此宜乎人言藉藉皆謂若輩薪水入不敷出皆欲取償于商違不若皖省之明加公費尙得淸淸成江河日下人若不及早整頓痛恐經百十虎狼分佈權津擇肥而噬雖吾等商人之不幸又豈江蘇人之福哉

皖南茶商經過人白

明德大學招考廣告

本大學民國元年九月二十日承大總統特准立案 **文法商三科** 暫在 **北京開辦** 延聘英美講師及海外留學畢業生分門擔任

依教育部本年十月二十四日所發大學令設立研究科一年每科科目由本大學評議會隨時增減凡志願入本科者以曾在高等學校畢業及有高等學校同等之學力者爲合格均須一體受本大學指定各項試驗一本大學不列英文教師講義凡入學者必須能以英文作述講師口授講義又能自修英文尋科書籍始克自成故試驗指定各科不合格者概不收錄但未與試驗者亦得照繳學費作爲 **旁聽生** 修了後得受本大學修業文憑

試驗科目 (一)國文(二)英文及論(三)數學算術代數幾何三角(四)英文以外之他國文或選擇別種科學亦可

學費 本科學生每名月納學費二元旁聽生每名月納學費四元十個月計算書籍衣服膳宿費 **概歸自備**

民國憲法 研究會 **上海** 四馬路棋盤街 **羣益** 書社 **長沙** 泰安里 **明德學校**

本大學校址 在 **北京** 順治門內白廟胡同

報名 處所 **北京** 順治門外南半截胡同

報名日期 自民國二年正月初十起至正月三十日止

試驗日期 報名截止後隨時揭示

開學日期 准定民國二年三月二十六日

徐景明先生無愧新世界之牙科第一

春申江中西牙科不下百餘家而海內名巨公莫不推徐景明先生爲巨擘賜額贊許揚指不勝屈無待鄙人等贅頌然先生之技獨能超神入化高出儕輩固奚他如性情之具之精良洋房之寬敞而精美招待之周洽面悉敏亦均非各家可及以故諸求者因在別家補旋出脫落函轉求先生者每趾相接門限爲穿甚至泰西之顯宦巨商及一切[illegible]牙患者均詣先生求治夫西人之對華人無論何業往往不能深信而於先生之牙科獨超之者竟是泰西牙醫亦不及先生奚鄙人等患牙均蒙先生[illegible]

伍廷芳 王芝祥 王人文 徐紹楨 溫宗堯 謹啓

本報特別宣布

本月七日要聞欄所登「宣布許允楫之罪狀」一則係據南洋三寶壠來函所述昨據華僑選舉人某某君等前來稱說發其內容知此函係出於少數人私意且挾有黨見傾軋之用在內因是本報未便爲之揭載所有已登者應即宣布取消未登者即行停止特此宣布

本報編輯部特啓

直接稅與間接稅之利害 (牽猴)

租稅分類其道不一或由課稅物件存在之地域而分內國稅與關稅或由租稅之存續期間而別爲經常稅與臨時稅或由租稅之歸着而類爲直接稅與間接稅此外或以課稅方法或以租稅物質而分類因國家及學派而各異盡據有特別理由不能率爾而判斷其得失也然觀租稅之定義**租稅者乃國家爲充其一般之經費而以權力强徵諸人民之政府收入**則以歸着於負稅人民爲標準而分租稅種類似或適宜於理論實際如(甲)直接稅納稅者即負稅者如人頭稅特權稅不動產稅動產稅遺產稅所得稅營業稅之類稅源所在得以豫知者皆是(乙)間接稅即納稅者與負稅者不同一人由少數主生產販賣之納稅者而轉嫁於主消費之負稅者如關稅落地稅印花稅交通稅之類稅源所在不能預知者皆是此兩種租稅各具利害殊不得絕對歸直接稅爲多弊亦不得全然指間接稅爲有害行諸各國悉見成效我國苟欲立完美之租稅制度自當引爲參考而明其間之利害所在也試縷陳之

今舉直接稅之長處厥具五條 **第一直接稅較諸間接稅於人民之納稅力易爲比例** 如不動產稅所得稅等皆然故課稅亦易於維持公平若間接稅如在關稅落地稅等對於奢侈品特徵重稅則漏稅之弊害滋生消費之範圍轉狹欲冀收入巨額則對於必需品與奢侈品勢必使其稅率平等而貧富間已難收課稅公平之效矣**第二直接稅較諸間接稅於國庫之收入額少生變動** 蓋在課稅如用配付法責成於各地方行政廳每年可徵收定額之租稅如用定率法對於課稅物件每年仍可徵收一定稅額故於編預算時易計畫其歲入若間接稅因物價之高低市面之盛衰以及消費品種類數量之增減不能預知每年之稅額於編預算時亦唯去前數年間收稅額之平均推知大概數目而已**第三直接稅於非常時易增收稅額而間接稅則否** 蓋直接稅如不動產稅人頭稅等變動罕少稅率增而收稅多每遇國家財政支絀即可增稅而加政府收入若間接稅因增稅結果物價陡漲消費量減租稅轉嫁不行販賣者即納稅者亦不得已減其營物供給故稅率即增甚難冀收入即加也**第四直接稅較諸間接稅需徵稅費也少** 以直接稅徵收容易故也若間接稅如關稅等課稅物件流動輾轉調查煩雜須監督管理方足以防詐僞漏免而徵稅費自須多額亦無怪其然者**第五直接稅於發達國民之公共心有間接之利益** 蓋在直接稅通常納稅者與負稅者同爲一人躬負稅務於政府行動經費增減自易注意感動若間接稅消費者不感租稅之負擔而販賣者唯知轉嫁於他人對於政府行動自多忽視之也

雖然間接稅之所長不減於直接稅學者稱之而以下舉四項爲重要者**一間接稅使一般人民得負一稅務合於課稅普及之原則** 蓋以其不必限於一定時期負定額之租稅人民皆易於負擔反之直接稅限於時日徵收定額在細民自覺困苦而生遲納者於不納者之弊如前論在理論上以課稅物件變動罕少易期課稅公平在實際上其間往往多隱蔽脫漏之弊有間接稅而後補其缺點學者多謂租稅制度完全須用直接間接兩稅職是故也**二間接稅得調和課稅之不平**也直接稅雖**三間接稅較諸直接稅增加迅速** 蓋因其能使負稅務者一般普及收入稅額自能每年增加徵諸各國事實皆然若直接稅如地租家屋稅等非人口增加農具改良常持其現狀不能變動往往數載迄無成效並且增直接稅易傷人民納稅者感情加間接稅則因納稅者與負稅者非同一人毫無是等影響**四間接稅較諸直接稅使人民不覺負擔之痛苦** 蓋稅務由納稅者轉嫁於負稅者感覺漸次緩漫雖如各國酒稅等嚴重稅率人民不覺其苦若直接稅在一定時期徵一定全額納稅者自易感其負擔義務也

綜是以觀直接稅與間接稅各具利害各有得失而直接稅之所長正間接稅之所短間接稅之所優正直接稅之所劣誠難以其利害得失而論斷其孰爲長短優劣也我國將定稅法決不能偏於一面以爲得策於此兩種租稅中擇其洽於我國經濟狀況者而用之則或可期租稅制度之完備而俾國家歲入之增加也歟

要件

衛司林君中國幣制改革論(續)

▲論中國亟宜通用有一定價值之幣制

或有謂虛定本位之制雖善而過有付現時恐有窒礙是又不然大宗貿易而不得不用現銀者實漸見其少且現銀無定價變生頃刻有此單位始足以救其市

(註)如須深究亞姆斯透達姆匯兌銀行之歷史足資中國幣制之考證者可參觀歐著亞姆斯透達姆票券交換所之第一章暨錄之於國際計學叢書中本書補編亦載此篇

但中國情形較爲複雜不能不注意焉亞姆斯透達姆匯兌銀行所經營者大半銀幣而有銀本位之作爲標準也中國則有大問題在夫虛本位不過一種理想之金本位而甚於金匯兌本位耳能否與甚於銀本位之銀幣同時流通不致使銀價常有變遷乎是又不可不研究者也但作者深信雖有此種情形而銀行所通用之虛金本位不能受其搖曳者可無疑也

此虛定單位甚或銀行通用之本位中國實早已習用之試申言之

中國通用之銀兩實亦一種之虛定本位與英國所通用之基尼同一作用也英國物價及酬勞費等往往以基尼計算實則英無此幣不過代表二十一先令之價值交付時須金磅一元先令一枚而後可

中國付一銀兩須生銀或銀元衡有一兩之重然則銀兩與基尼不同一性質歟

即銀行所通用之本位如亞姆斯透達姆匯兌銀行及亨姆波爾葛之稽羅銀行所御用者中國實亦習用之如牛莊平向用爲匯兌之標準而稱爲銀行之貨幣者是也莫斯先生著有中國商務及其行政法一書饒有趣味嘗論及此牛莊平茲詳

據莫斯先生所考每牛莊平一兩容五百五十五格蘭又十之一銀成色爲千分之九百九十二實則平常市面所流行者無非銅幣耳日俄爭後或稍稍用銀以前却純以銅幣爲流通物所有銀兩均存於各錢舖每年三六十二月之初旬則爲用銀時代然亦不過爲帳冊上之轉移耳凡以銀兩存放或每季轉帳可得利若干利率隨銀之供給高下而定永平時約自六厘至百分之二十貿易時之定價亦常以匯兌之貨幣爲標準而不以現銀計多寡也

有此習慣漸以銀行通用之本位推之於中國各地自無大困難之可虞蓋中國向以習慣爲重迄今猶未稍衰也但又有進者牛莊既習用此銀行本位(名簿記本位亦可)則中央銀行握有發行鈔幣權者當先以此銀行本位採而行之與銀行往來者當界以或金或銀選擇之權利而帳目亦須分別以醒眉目大約銀幣之計算仍須暫以現金通行之銀元塊銀兩爲本位金則用基於金匯兌本位之虛定本位至銀價漲落之危險自須純由與銀行往來者擔任以銀行本不能保其無虞也使以銀價之起落亦操之於銀行之手行則銀行含有投機性質而失其固有天職是萬萬不可施行者也故凡有貯存銀行者暫以貯銀幣計算賬目應載銀元銀塊等款將來支付時亦仍以銀計庶銀價之忽大忽少與銀行之責任無關

但吾人之目的虛金本位也故一面以銀計算一面仍須以金計算之預備如存放者願以其所存之一部分或全數以新設之虛定本位計算銀行可遂行之如是金兌匯之目的庶幾近之然使存放者不願以金計不得強其然也

以銀幣作金中央銀行自立於買金之地位故有時該銀行須許以或承認或不承認或全數作金或半數作金之權則來者必願或於銀行不便且有抬高銀價之可危以金幣作銀時情形雖不同有不得不變通之處然此種權利銀行亦不可少也

如中央銀行不須買賣銀幣則其地位爲其主顧之經理人不妨於市場染其一指也蓋銀價無常受其危險者不知凡幾今以此託之中央銀行責任遂免則於其主顧大有利益也

銀價漲落向以匯兌爲關捩亦所以殺其險也此制尚沿用但作者所計畫者尤爲簡捷而少費中國既有此匯兌一制爲限制銀幣投機之一絕好辦法他日各匯兌銀行亦將繼中央銀行而起許其主顧以金計算之往來是作者所深望也即於將來逐漸推廣貿易發達時更上一層自無窒礙矣

中央銀行不當與各地銀行爭銀幣貿易之利此通例也但以國家爲前提有管理價值之責任是又不能不界以全權也凡主顧欲以其存款遷至某處銀行當如法行之不但甲款可移入乙款甲主顧可移於乙主顧則乙主顧有甲乙二帳亦可互換如庫平銀換成墨銀元是也

銀元銀兩之市價既以新定本計算匯兌銀幣亦當以金單位計算則不但法較簡易而費用亦可減少如匯兌銀若干可折成金單位若干受款者願得銀幣若干如願金幣則如其數(參觀原書五十二頁)

不但是也凡各種銀幣如紋銀銀元銀兩等皆得採用此法以計算之則簿記更能謀統一矣

銀行爲貿易之媒介功用甚大然僅於現幣觀之無由知其大也前言銀幣輾移大半根據於理想如甲乙二帳須彼此立結者則不如以銀匯兌或銀交付之爲愈也夫吾人所以創一虛定單位者實爲日久之貿易非以金幣之單位定之則今日之貿易不能預知將來交付期情形如何例如甲購貨自乙既定三月後交款乙即出一期票載明某日交款甲答字以示其信使貨價以銀計三月後之金銀比價甲乙皆不得而知也今以金幣單位計之則於貿易之日甲已知當付若干乙亦知當收若干而昔日兩相懷疑之弊可免投機之害亦滅然交付以銀銀又甚於銀本位終難免漲落之弊如三月內銀價較賤則甲所多付之數與價落之比例相等又如銀價較貴則甲可多付若干矣期票須以銀行爲樞紐始可出票答字一至交款期則甲所負之數須轉入於乙亦爲銀行固有之責任所付之數自當以金幣單位計算而合於交款日之市價准此而行則凡有貿易概可以金幣單位計之不但國有金幣者可用此法即國金幣僅有金銅元者亦能採用如銀價較賤自表面上觀之甲若多付若干實則多付者非甲乃零買之人也故銀雖賤於甲無妨又如銀價較貴自表面觀之乙若少收若干實則銀價荷貴物價必賤則向値百元者今必少於百元故收款雖少於乙無妨夫日用之物其價多以銀之漲落爲高下表面之盈虧雖大實際則不然若陡漲陡落則又不可同日而語也

果用此法則凡有銀幣之貿易銀行均得以金幣爲標準法雖簡陋改良匪難如能抱定此志銀行得同進無礙使虛定之金幣單位漸臻於至善至美之境

此外銀行所應先行預備者爲基於虛定金單位之幣帳凡簿記以金幣計算可爲銀行之價權者約有如左之五種

一以現金交納銀行或當地交付或運自他處

二以合成金價之貨幣由銀行經理處設於各國京城及各要地之一轉入於某銀行可隨各國京城及各要地者均爲金幣之中心點如英之倫敦法之巴黎德之柏林比之勃留賽荷之亞姆斯透姆俄之羅彼德堡義之紐約荷屬之巴達維亞及英屬之星嘉坡等是也

(未完)

直接定報新例

每月大洋二……

請用沈氏鏡面散生髮膠

新國民 氣象一新

中華新建大共和新國之新民剪髮易裝改換一番新氣象凡我軍學紳商男女同胞欲求面如冠玉髮光可鑑者請用本醫樂室主人餘年由沈氏煉成化學發明之沈製鏡面散專治男女老幼面上雀斑光面黃黑●粉刺●痘痕●等類功效神奇有移山拔鼎之力●價每料六瓶洋二元五角單料每洋五角……

通告
本埠 由本館派人分送不取送費
外埠 由快信郵寄不取郵費

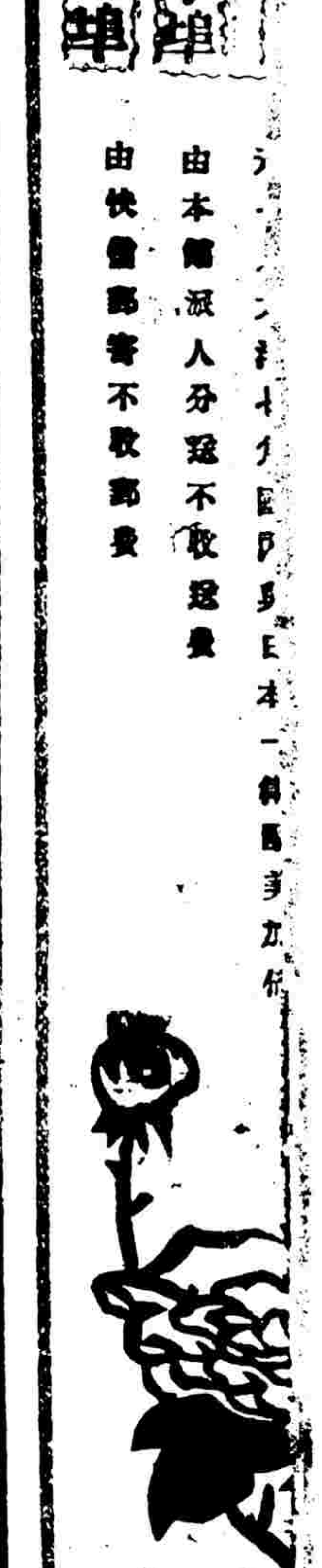

立愈小腸疝氣限言永遠斷根
京都天寶齋謹告同胞○如患疝氣從速購試○立能消脹平囊○可以一劑而止奈宜慎宜認○毋以自誤

命令

十日臨時大總統令令茲修正參議院議員選舉法施行細則第十三條公布之此令

又令正式國會召集之期依照約法以十個月爲限民國元年八月業將國會組織法暨參議院衆議院議員選舉各法公布施行在案民國正式國會爲共和建設所關本大總統躬承我國民付託之重迭經飭由國務總理內務總長督令籌備國會事務局及各該參議院議員選舉監督衆議院議員選舉總監督選舉監督等分別妥速籌備並先後制定參議院衆議院議員各選舉日期令俾各依限進行自約法施行以來現已十個月屆滿據國務總理內務總長呈據籌備國會事務局呈稱參議院議員複選舉除據報延期各省分外餘均於民國二年一月十日遵令舉行其參議院議員選舉亦將次第遵令舉行等語本大總統深維我中華民國締造之艱夙夜兢兢未敢以臨時期內稍涉限逸茲幸國會議員已如法選出亟應依照約法下令召集自民國二年一月十日正式國會召集令發布之日起限於民國二年三月以內所有當選之參議院議員及衆議院議員均須一律齊集北京俟兩院各到有總議員過半數後即行同時開會至關於國會開會之籌備事項應由國務總理內務總長督飭籌備國會事務局速爲籌備完全共和政治之良否政府固有完全之責任而尤以正式國會爲筦樞一德一心共圖盛業期則本大總統代表我漢滿蒙回藏五大民族所馨香禱祝以求之者也此令

又令各省省議會議員選舉法業經本大總統於民國元年九月公布施行嗣復制定省議會議員第一屆選舉日期令迭飭各該選舉總監督依限辦理在案現在各省省議會議員複選舉除據報延期各省分外餘均遵令舉行自應飭由各省行政長官分別召集爲此通令各該省行政長官自令到之日起即先行發布省議會議員召集令凡複選未經據報延期各省分限於民國二年二月十日以前召集其已經據報延期各省分限于該省省議會議員複選舉行後由該省行政長官酌定日期召集各該省議會議員均一律依令齊集省城俟該省議會到有總議員三分之二以上時即行開會開會之翌日即先舉行參議院議員選舉以重要政此令

又令各省應設民政長除江蘇江西福建湖北山西四川每省業經任命外其餘各省應由各該都督暫行兼署此令

又令任命王儲晉爲新疆內務司長未到任以前由黃宗理暫行護理此令

又令任命曾葆均爲直隸國稅廳籌備處處長邵義爲河南國稅廳籌備處處長劉頌虞爲湖北國稅廳籌備處處長夏同龢爲湖南國稅廳籌備處處長陸長佑爲江西國稅廳籌備處處長張茂炯爲安徽國稅廳籌備處處長金鼎爲江蘇國稅廳籌備處處長劉鴻壽爲福建國稅廳籌備處處長方兆鼇爲浙江國稅廳籌備處處長嚴家熾爲廣東國稅廳籌備處處長曾卓新爲山東國稅廳籌備處處長陳際唐爲山西國稅廳籌備處處長未到任以前由袁永廉署理巢鳳岡爲奉天國稅廳籌備處處長未到任以前由欒守綱署理甘鵬雲爲吉林國稅廳籌備處處長袁毓麟爲黑龍江國稅廳籌備處處長劉騰漢爲陝西國稅廳籌備處處長未到任以前由薛登道署理蔡鎮藩暫署四川國稅廳籌備處處長龔禮興爲雲南國稅廳籌備處處長沈式荀爲廣西國稅廳籌備處處長未到任以前由汪德溥署理張協陞爲貴州國稅廳籌備處處長田駿豐爲甘肅國稅廳籌備處處長王雲驥爲新疆國稅廳籌備處處長此令

又令任命毛玉麟爲重慶關監督鈕傳善爲九江關監督此令

又令財政總長周學熙呈請任命王家儉爲吉林榷運局局長柴維桐爲黑龍江榷運局局長應照准此令

又令工商總長劉揆一呈稱秘書張嘉森呈請辭職張嘉森准免本官此令

又令工商總長劉揆一呈請任命彭淵恂爲秘書應照准此令

又令銀行之設所以調劑金融維持市面現在中國銀行業經籌備設立而交通銀行迭經整頓信用昭著在紙幣則例未經規定以前所有交通銀行發行之兌換券應按照中國銀行兌換券章程一律辦理以資輔助而利推行此令

又指令據該總理等呈稱擬將外交部司長陳恩厚敘爲四等檢事吳台敘爲五等等語即照准此令

十一日臨時大總統令任命齊耀珊爲鹽務籌備處處長此令

又令任命徐致善爲安東關監督此令

又令任命程驥元爲奉天高等審判廳長此令

又令任命張志爲山東高等檢察廳檢察長此令

又令任命易恩侯爲湖北高等審判廳長王鎮南爲湖北高等檢察廳檢察長此令

又令海軍總長劉冠雄呈請任命蔡大俊林文彬賈凝禧程耀坤薛啓華周兆瑞陳鵬翔林建章鄧家驊陳鵬翥王崇文朱聲岡陳杜衡李景曦江中清鄭祖怡都邦彥汪克東楊樹莊王榮知周伯勳李伯棠許建廷方佑生魏子浩王光熊朱天森林國賡溫樹德呂德元吳定謨余振興任光宇夏孫鵬秦玉麒劉華式鄭禮慶王統陳復均爲海軍中校應照准此令

又令海軍總長劉冠雄呈請任命張斌元楊楷張韋銓徐興倉甘翁華王開治吳毓麟均爲海軍輪機中校朱天奎爲海軍造艦中監林歐忻常朝幹均爲海軍造械中監應照准此令

又令國務總理趙秉鈞呈稱據暫行稽勳局局長馮自由呈請任命陳定成井勿爲審議員王延祉爲幫任調查員應照准此令

又令國務總理內務總長趙秉鈞呈稱據山東都督呈請任命李蔭審爲臨城縣知事韓履辯爲清平縣知事梁純仁爲高唐縣知事鞏思忠爲霑化縣知事臧伯魯爲利津縣知事方家永爲邱縣知事曾光楷爲范縣知事周仁齋爲莒縣知事祝家恩爲鄆城縣知事陳琿爲福山縣知事安仁爲萊陽縣知事王逵爲高密縣知事應照准此令

本館特電

北京專電 十二日發

●**暴俄侵我之警報迭迭** 政府昨接奉天警電言俄國意在要索松花江水面警察權又聞俄國現在竟派哥薩克騎兵一隊擅進內蒙地方藉口保護郵政又奉省兵隊曾在內蒙盤獲秘密經紀之俄人數名私探險要確爲軍事偵探已咨請政府處置

●**逆僧其有悔禍心乎** 庫倫哲布尊丹巴現有悔禍之意聞有條件向我政府要求(一)民國應擔任償還外蒙所借俄債(二)民國政府應擔任賠償外蒙居民近來所受之損失(三)民國政府應擔任籌償外蒙遣散軍隊費用政府對此正在詮議

●**大借款之已成說** 大借款條件六國銀行團在倫敦已會議大旨議妥惟債票手續層疊一時恐難出售現銀行團決定先付墊款一千萬兩

●**賠款展期問題** 駐京各使對於賠款展期問題法比允展期俄使反對不肯承認英使尚未接其本國訓令日使已得其政府訓令服從多數

●**此珍寶非清室所能賣也** 有某洋行買辦黃某串通清室內監擬以北京大內及熱河瀋陽宮中所藏珍寶盡賣與洋人共約價值一千萬元先立草約成之後即領洋人估看

●**外交次長更迭說** 政府擬派顏惠慶赴美所有外交部次長一缺陸總長現保唐在豐繼任

●**星期三外交常會** 袁總統以外交緊急須速決行現定每星期三日午前十時召集外交部陸總長顏次長及梁士詒孫寶琦聯芳李盛鐸靳志等在總統府開會討論

●**參議員眞要誤國** 袁總統昨致吳議長景濂函略言現在緊要問題甚多如正式政府展緩大借款條件及中英中俄諸交涉均待解決請維持參議院法定員數從速開會以免延誤云云

●**征庫令已擬定** 陸軍參謀兩部及軍事處昨日開會共同擬訂征庫令五條已封呈大總統鑒核

●**暴俄竟在長春征稅** 俄人現忽於長春等處私設關卡徵收貨稅財政部擬函致外交部提出向俄使交涉

●**各黨憲法主張之融洽** 湯化龍嚴天駿等邀集各黨中堅人物協商將來對於憲法上之主張意在化除黨見吳景濂王賡林長民汪榮寶張耀曾江紹杰時功玖等均與斯會

特約路透北京電 十二日發

●六國借款條件已經銀行團倫敦議會認可故此項借款實已成立

●參議院到會議員人數甚少以致亟應早日通過之議案均不能通過殊令政府爲難各議案中以關於財政之銀行國庫鹽課三項爲要而三項中尤以鹽課一項爲最因其影響直接六國借款之故聞政府現在無能爲力然此事實非有他種辦法對付不可

●茲悉國會定四月四日召集惟政界對於總統選舉手續問題尙無把握總統選舉之究因專屬國會與否政界似茫無依據大約選舉總統一節春間恐不及舉行或須延至秋間舉行亦未可知

●財政預算案發生困難周總長現已將草案提出國務院須經該院通過然後再移交審計院周總長極願預算案早日通過

●六國銀行團今日守候關于六國借款倫敦最後之電音惟因巴爾幹大勢卒難就緒故恐借款問題亦難免因此延緩云

●駐京各國公使均謂羅斯特博士之病歿中國實失其贊助據銀行家云改革幣制之計畫能措置裕如若羅博士者實不易再得中國政府聞羅君之噩耗至爲惋惜

●此間將開每三年舉行之醫學教士大會各處醫學教士來京與會者絡繹不絕英使館定明日設筵款待然後再開歡迎大會已發出請柬甚多

●孫中山主張建築直達蒙藏鐵路以解決蒙藏問題種種困難之電文現尙有人加以評論謂此項計畫恐難實行云

特約路透奉天電 十二日發

●張都督擬組織軍用特別電報以都督府爲總機關

●現在吉黑兩省匪勢日益猖獗已延及蒙古邊界人民所遭損失甚鉅各處房舍亦時有毀壞情事俄國因此藉口要求自由剿匪之權庫倫地方現已添招兵隊以資防禦

●庫倫與俄境交界地方二十七年前曾立有界石現聞此項界石業已移去並未知照中國

●羅斯特博士于星期五晚乘快車抵奉狀態甚爲不寧博士此次乘西比利亞火車來奉途中心緒不安已有五日之久當時同行者有葛利斯德君葛君即爲羅診視之並勸以在大和旅館暫卸行裝博士遂入該旅館暫息當晚服安眠藥後並無他故詎博士于昨晨(十一)六七時之間不知何故忽將左邊喉管割斷晨間侍者入博士臥室始見業已倒斃云

●羅斯特博士病歿詳情日本醫局以及其他官吏均不准宣布將來屍身之剖驗與否現在無從探悉

高等專門墾植學校蒙藏兩科招生廣告

敬啟者東蒙西北邊陲遼闊及大地拉薩之精粹牧政邊陲之籌邊修防之策厥惟殖民之才以收拓殖之功發推廣學額以社會之教育愛國之思想本學校之組織軍隊之精神諸學以助長交際軍事以發達實業俾我學子周展立德立功之志實學兒童歸乎來者有資格(投考資格)中學畢業或有中學相等程度爲身體強健有志勤力者(報名)陽曆十二月十五日起至試驗前一日止隨帶四寸照片到本校或上海報名註冊並隨繳試驗費二元(試驗)正月二十六日上午八時起在本校考試(試驗科目)漢文算學(分科)分墾植科畜牧科等各科(學額)兩科共二百名(期限)三年畢業(效用)畢業後由校呈請政府分發蒙藏各地任用(費用)入學時須繳學費膳宿等費(校址)本校校址在北京西北城外交通便利起見設於江蘇州閶門外留園隔壁定

"HAZELINE"
商標

商 夏士蓮玫瑰霜 標

ROSE FROST"

TRADE MARK

夏士蓮玫瑰霜化粧品與佳人最有密切關係從未有佳人不用粧品者彼眉横秋山臉含春色綽約如仙子雖是色秀天然要亦修飾精妙有以致之然佳人所用粧品必非尋常脂粉膠穢俗氣一經塗抹鴉鳳莫辨此種粧品不如不用之爲愈也寶威大藥行所製夏士蓮玫瑰霜正足粧台絕妙之寶若先敷夏士蓮雪花後再以此品少許勻施兩頰即見顏潤如玉豔嬌若花文雅風韻恰如雪映紅梅非常艷麗更有一種幽香時時撲鼻令人可愛尤可奇者此濃如胭脂之品敷之於面均爲皮膚吸收祇有光瑩潤澤秀色而無猩紅浮廷俗氣又此品富有夏士蓮精液及他種滋潤要品惟絕無脂肪鉛質類故不第爲出色粧品亦爲皮膚壯補劑凡名姝淑媛愛時粧者豈可一日離此如蒙賜顧請認明夏士蓮商標是爲至要中國各埠著名西藥房均有出售

英京 上海 寶威大藥行

此啓 者本行出售各種藥品概用精美圖畫說明書如蒙賜閱請開明地址函寄本行當即寄奉不取分文 三十

復康醫院戒烟局預告

本醫院戒烟局開設上海麥根路第十號洋房門前蔭翠園林幽雅凡華皮革廠北首房屋間淨遽宜養靜怡情宜戒烟者居住其房屋調養學傳士劉銘之先生診視內外各科主理院務劉醫士會在浙省辦男女醫局治病戒煙歷三十年其經驗可知且能參考中西醫理貫通之平時于診病戒煙者必細心查驗不厭其煩每施用種種手術方劑無不立奏神效勝人一籌若戒烟之法更爲王道戒除時間既無苦楚又能照常行事凡受戒者無不稱意前清之時杭州官紳男女吸烟之人由劉醫士戒脫者不可數計屆時無一不戒斷藥止出手自然極稱神奇者也至于院中門診出診時刻醫病戒烟規則住局以及家庭局廠按年包醫詳細章程另印單張分送茲因修理房屋加油漆一俟工竣何日開診再行宣布恐未遇知特此預告凡爲病魔烟癖所累者盍請注意

上海麥根路十號洋房復康醫院戒烟局謹啓

凡購此藥必須認明崔氏瓣香廬藥室牌號方是的眞附送奇藥包治陽痿神妙莫測比衆不同◎本廬分設南京花牌樓

參茸珠丸 海狗腎汁壯陽廣嗣金丹

故延至今日始克告成先將老年陽痿少年精竭之人一一試驗無不回天再造健如龍虎乃敢出而問世此丹未交先洩交不堅久甚至腰部酸痛及耳目昏眩神思恍惚百體委頓等症服之包可陽偉耆戰妙不可言益命門之眞火能冬不畏冷夏不畏熱鬚髮轉黑視明若明蹉夜御數女愈戰愈堅且傻可保險身體轉弱爲強王道異常保無後患與市上必是立至如諸君服無功效情願倍價還准在利濟無後之人不沾利益值收藥本故不克多登報章尚祈諒之雙料包治老年久痿每日見功每盒五元

先聖云工欲善其事必先利其器製藥亦然以上海雖弾丸之地壯陽種子之藥滿坑滿谷本廬自開設以來未敢售此藥者因無超羣出衆之神驗良方故也去年始於陳尚書家得此出神入化之奇方頗驗本昂貴且製不易耗費血氣之大不相同本廬經既因諸悉本如以大言欺人實所售洋二元有料藥本洋二十八元另

上海弄盆湯路口五家開間門面 絲業會館後 崔氏瓣香廬 在北京路根德里藥室取◎製藥所仍

燕醫生去風藥

凡有水瀉腹痛以及小兒急慢驚風等症服燕醫生去風藥立見功效夏時備用尤爲相宜可謂中外獨步此藥煖胃舒筋可與消化藥並用如蒙賜購請至中國各大藥房均有代售上海

老晉隆洋行總經理

上海鄭義興土棧遷移法界陰曆十二月初六日開張廣告 本棧開設南市老碼頭已歷七十餘年專運大小洋藥川雲各土批發零剪貨眞價實信孚各埠久經四遠馳名實係起首老店今遷移至法界金利源碼頭隔壁財神衖口先行於陰曆十二月初六日開張只此一家並無分出各貨頂眞定價克己如蒙賜顧請認明本棧招牌庶不致誤

十日斷癮戒烟妙品

鴉片之難戒受其害者莫不知之毋庸多贅上海鯤華主人施德之君近發現一種妙藥以淡酒和勻凡有癮者包保癮十日之內漸除已試驗多人毫無疾苦余等既目覩此妙藥是以勸其濟世倘有志戒除者請到跑馬場對門輪華西藥房購藥外華則先函知本人身體強弱因何病吸每日吸多寡方可合藥每戒一人定價拾元可謂廉矣施君近十年中創造一種神功濟衆水能治百病每年救活數萬其愈病之神速奇驗不可思議風行中外有口皆碑合並誌之 李平書 李覺盦 項如松 沈縵臣 沈和甫 同啓

福祿壽

世間所最難得者三曰福曰祿曰壽有此三者固人生之樂事也若徒有福而無祿不足以稱樂事有祿而無福與壽更不足以稱樂事欲求此三者雖有之方能達到完全樂事之目的雖然人不能百年而不死難保一日而無病故人之於軀體宜時時調養時時培植如草木然草本無培植則枝葉枯萎未秋先槁人無調養則疾病生焉乃吾華人於衛生之術素未研究軀體由何而贏弱精神由何而衰耗之功用必精神其強壯種族爲先提倡運動之功用必日漸減少兒常此競爭世界尤宜培植體魄發其精神強壯種族者必先以補血爲正當今自來血一種實足稱強國強種之原料然何而困憊疾病由何而發生要不知皆由於血之不足也欲使其精神奮發不生疾病種族強壯論男女老幼皆可常服近日如英法之西貢和蘭之爪哇日之東京台灣及香港暹羅南洋羣島等處銷數不下數百萬打服之者莫不保體爲補身卻病益壽延年之銳證始則面色紅潤胃口漸開繼則體力自生四肢爽健腰痠者不痠腿軟者不軟心跳者不跳耳鳴者不鳴身弱而瘦者則強而健精薄而冷者則溫而濃如婦人服之滋血理氣充血調經可治痛經冷經白帶白淫子宮寒冷不孕小產流產血薄經閉溺濇不息或早或遲肝旺胃呆飽脹浮腫唇白面黃肌瘦削得服旬日諸病自消生子必聰明而多壽且婦人爲國民之母母體健何患其種族不強又如老年人服之眼花不花耳聾不聾衰弱之體轉爲強壯之軀蒼白之鬚髮漸反爲黑色此即有壽之明證然壽既見其延長而福與祿必隨之而有餘如此則人生完全之樂事非已達其目的乎而誰曰不然

自來血價目大瓶二元 小瓶一元二角 每打大二十元 小十二元

總發行所上海四馬路五洲大藥房

京都天寶齋婦科種子仙丹服後受胎極速不信者有法可試素未生育之婦服後一月即成孕驗者甚多○另有婦科驚恐種子丹每料洋二元

婦科降生丹

夫婦人因氣血不和必致經候失常蓋婦人不育之理不育者即有病也然病多起於月經月經不調則非受孕之兆衛氣以崩後孕或崩漏淋漓或過多或傷於七情致經心志或感及風寒致損血衰弱或腹痛腰痠黃肌瘦及白帶淋漓皆由子宮虛寒所致故種子之難所由來也冷虧情即復出等症此皆體虛血虧所致故種子之難所由來也此丹藥具人所能調和婦人衝任之血平定肝鬱之氣去痰生新開鬱解悶煖宮止帶聚精旺血固本調經有卻病壯體之功凡婦人望子者苟能連服一月中途不再斷藥後即奏奇功每料一斤價洋八元半料四元每料四兩洋二元 既孕服此產必雙胎眞婦科聖藥種子仙丹也每兩洋二元單料每兩洋一元起

香港鍊雲大藥房開設上海三馬路西首小華園斜對面鼎豐里口便是○遠埠信購郵局最安○假冒甚多免受其誤○

此三種靈藥有藥到病除之效功不靈而退還

白帶丸
帶下之症皆由經水不調有妨胱濕或濕熱氣結瘀積血閉房事不節月經不調總而言之由於帶之爲患非淺本藥房仙傳秘方包愈赤白帶下新婦科第一大瓶四元中瓶二元小瓶一元服之必愈並不復發誓天下止痛效驗退藥洋以昭信實

三日白濁
凡患白濁紅濁血淋沙淋絕根無論濕熱瘀結尿管閉塞玉莖痛小便淋漓痛如針刺或因吃煞起封口或縱慾過度見色忍精或因服藥後一刻將敗精停滯此丸服之三日永遠溫涼和平爲治濁聖藥用後小便而出從此服絕濁止痛定使利始信方秘藥之功輕者一盒重者二盒包愈○每盒洋一元

秘製耳聾丸
耳聾一症皆由腎水下虧相火上炎肝經血熱胃氣偏傷肝火積氣虛血滯以致耳聾目昏耳鳴或怒脹耳聾本藥房秘製此丸功能補腎清氣除浮熱退溫火生津液無論男女老少如患耳聾服之七日立見轉聽爲聰其效如神眞秘方也○初患二三盒見功久聾一料退聽十年老聾至多二三料包可永遠除根每盒洋一元每料五元

保自由 補腦汁

人之不能自由莫過于受疾病之苦其苦莫甚於因腦病而致身體衰弱不能自由者多以現狀而論不僅根本上研究故終無精神活潑之望然病者亦只知其所以然本藥房特研精製補腦汁略述一二以告病家此汁治腦血虧損頭身疲勞目眩心悸心跳神經發狂記憶不清等症常服自能根除得享自由之樂無病者若每日服一次精神格外充足能固本也常焉 臺有予此特將久已馳名

補腦汁定價 大瓶二元 每打二十元 小瓶一元 每打十五元二分

療肺藥定價 大瓶二元 每打二十元 小瓶一元 每打十五元二分

一服咳嗽自省 療肺藥

人生在世有事於受病者莫不如肺病之苦發咳多痰咯血喉痛咳嗽諸症肺病之害不知凡幾本藥房特研療肺藥治肺部各病久者服之立刻見效而發現此病者速服此藥好之日中外信仰國有此良藥得保終身之福

總行上海三馬路中法大藥房發所

新新舞臺

十二月初七禮拜一夜戲

陳榮山 清河橋
曹甫臣 搜孤救孤
葛玉庭
趙月來 三叉口
諸雲仙
林鬢卿 太君辭朝
蓋俊卿 賣身投靠
王鴻雲
孟福安
小君玉
趙永奎
陳小廉
趙小廉
全武行雙演（大蝍蜡廟）
四盞燈 節義廉明
麒麟童
譚鑫培 高福安（全武行連營寨）

大舞臺初七夜戲頭等正廳八角

初七夜頭等正廳八角二等正廳三角特別包廂一元三層樓二角

八義圖 全本星燈 七星燈 吳鳳鳴 大蝍蜡廟 虹霓關 金錢豹 賣油郎 何家莊演打城隍

商辦新舞臺

十二月初七夜演改良新戲

全本烏龍院 宋江吃屎 電術奇談（頭二三四五六七八本）

中華大戲院

特等官廳六角頭等正廳三角二等正廳二角三等正廳一角

十二月初七夜戲准演好手

劉永春 沈軒 貴俊卿 朱素雲 天波樓 拾玉鐲 牧虎關 華車 御碑亭

翠仙茶園初七夜戲正廳洋二角

十二月初七夜戲准演日戲

小翁梅倩 長庚 文明不 三足鼎 花湖 蓮 結婚

法界新開舞臺夜戲正廳二角

初七禮拜一夜戲正廳二角包廂三角三層樓

金翠瑛 王克琴 珍珠衫 嘉興府 八十四扯

丹桂第一臺

初七夜改良新戲好手

價目注意 特別官廳八角 頭等正廳二角

取金陵 三鼎足 分錢豹 河灣 報界鐘

侯氏戒烟治療所安全戒烟藥品發行啟

戒烟藥充塞市上而具有確實之効力者百無一二當此禁烟嚴厲吾全胞既欲戒除其夙染安可無良藥以為之先導

侯君光迪 參觀醫學之精

甲種 每大瓶一百丸價洋二元 每小瓶五十丸價洋一元

乙種 每大瓶一百丸價洋一元七角 每小瓶五十丸

丙種 每大瓶一百丸價洋一元二角 每小瓶五十丸

三馬路望平街朝宗坊 侯光迪

人參鹿茸補血生精如意丸

靈芝之野

彭壽堂藥房眞正秘製

京都天寶齋人參鹿茸海狗腎扶陽種子衍慶丸

金剛百錬丸

同胞注意　遺精恐惧

釋教眞方　敢不敢藏　夢遺滑精　有此安康

大雲錬藥房廣告

上海

四川路七十七號

怡昌洋行經理

諸君可知澳都牙水之大用乃最上之妙品乎若用別物以擦牙與漱口其效祇見於用時之一息耳惟澳都牙水則不然其保牙潔牙之功雖歷數小時而不散且澳都之浸入牙罅與口內之沸膜即遺下一種固齒之功可保常存永久廻非別的牙科藥品所能及也

精益眼鏡公司

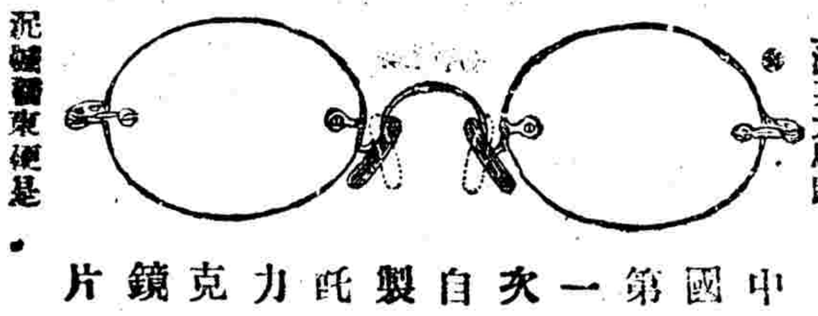

上海英大馬路 泥城橋東便是

中國第一次自製托力克鏡片

聲明作廢

上年十二月十九號在顧府酒後所書語多失檢無論遺落何人之手概作廢紙

槐啓

全昌新製改良軟綵眼鏡

本廠發明眼鏡十有餘年終日研究完全種種舒服 新造軟樑眼鏡 視眼鏡終日不離 學醫士監造各色托力克片均要對光

色不有 上海跑馬廳二馬路西口

高德洋行

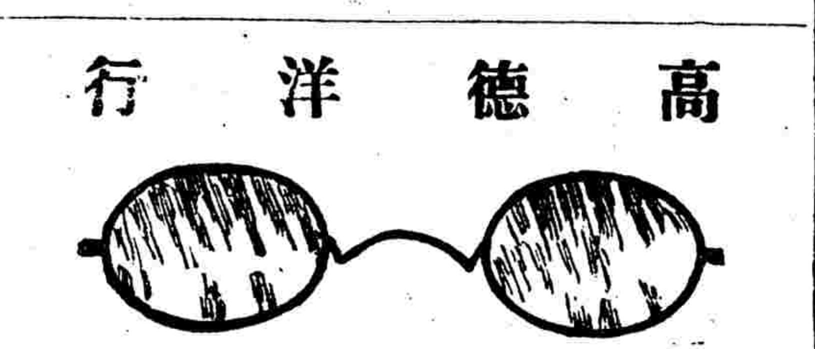

上海英大馬路三十六號便是

創製托力克化學彎形鏡片

大減價六折

上海彭壽堂治風仙品

眞正熊油虎骨百草追風祛濕酒

要聞一

●盤馬彎弓之蒙事談（八）

（一）中俄交涉最近之態度 中俄二國關於庫倫之談判自年前俄使與陸總長商議照例停議後至本年三日陸總長並未與俄使晤面一次至四日陸總長拜訪各國公使時就便至俄國公使館探問俄使病狀當即詢及中俄談判究於何日可以開議俄使答曰日內當有通知是晚俄使照會外部訂於五日會晤六日開正式談判屆日上午陸總長與駐京俄使接洽關於庫約之事尚未提議惟於張家口及恰克圖郵電諸事略有談說俄使略謂依據中俄郵便條約張家口至買賣城恰克圖一帶應准俄國由陸路通行郵便東清鐵路則由俄國代中國政府遞送郵件爰聞西北各口大軍雲集交通梗塞請中國政府允准俄國派兵保護張家口以北之俄國郵電各局云云陸總長對此略有駁辯亦未得如何結果

（二）俄皇出席議院之駭聞 總統府接到駐俄劉鏡人代表報告俄國議院於本月四日特開秘密會議除首相哥勾色夫氏及外相沙色諾夫氏均與議外俄皇爵米哈義羅夫氏亦曾出席爲從來所無之事 聞當時外相保報告中俄交涉最近情形首相則演說中俄交涉與俄國前途之種種關係而俄皇則宣示俄國對於中國亟應施行之方針六大綱此案極有關於民國存亡務請大總統速籌對付之策云

（三）俄皇亦恐傷國際感情乎 駐俄劉代表又有急電到京云俄皇因我國對於庫約輿論一致恐傷感情特於三十號諭內閣開特別會議討論此事俄皇宣布政見兩則（一）對我方針宜顧全邦交苟不損俄權利不妨通融（二）對庫方針應將協約從緩履行一面限制逆佛之要求一面視中政府交涉爲轉移查此次會議關係甚大應請政府努力前進免悔噬臍大總統得此即傳見陸子興君討論辦法內容甚爲秘密

（四）俄人之詭計何多 據最確消息自庫約發生後俄廷知中國交涉每多虎頭蛇尾故一味延宕以爲推諉地步兮其對我內容種種略如下述（一）因中國財政困難故聯絡各國反對賠欵之展期（二）反對賠欵展期已失敗即僞冒華俄五百萬紅利應作爲賠償革命損失（三）第二策已經外交部斥駁遂欲破壞大借欵現正與某國隱圖此事（四）如第三策無效決向中國索還各項借款以保全庫約之根本

（五）庫倫僞使到俄之情形 駐俄劉代表電告政府略謂庫倫僞政府所派赴俄專使杭達親王到俄後備受俄人優待該僞使呈遞逆佛哲布尊丹巴之意已聘俄外務大臣沙宋諾夫爲庫倫高等外交顧問遇事以電諮詢俄政府及薩氏均已允諾

（六）庫倫人民之虛怯 据商人之自庫來者僉稱自活佛背叛獨立後該處一般人民均失其平常態度多有憂形於色者詢之亦不自解爲何故惟日宣佛號誦佛經以祈解免耳其最畏者莫如內地之

革命黨（呼爲黃禿毛）及**炸彈**（謂之轟波）與夫**馮國璋**殺有談虎色變之概其**軍隊**雖有數千人然多爲**無業蒙民及東蒙潰卒聯合而成** 殺急殊不足恃惟陶什陶所部二百餘人則精悍僄健可畏勁旅蓋皆當日之馬賊也然其力亦僅矣

（七）庫倫商人之困苦 庫倫商業雖向稍有貿易但稅額常值百抽百並有多方要挾危及性命者若俄商則任其自由貿易全不抽稅現庫商之歇業者已多惟其歸時途中亦極困難云

（八）綏遠添調軍隊 綏遠兵力單薄張將軍電致陸軍部請調禁衛軍若干營前往駐紮段總長特令該軍統制王廷楨赴津與馮軍統面商此事馮已允許撥調機關槍一隊砲馬一隊步隊三營王統制回京即將此項軍隊挑選停當定於十日晨向綏出發

●造幣廠區域之指定

京函幣制改良已由財政部提出議案經國務會議討論貨幣種類形式既須改良即造幣場所亦宜指定聞日前財政部指定造幣廠區域除指定區域各省外其餘各省不得擅自造幣今將選幣場之區域列下

（一）奉天 （二）天津 （三）南京 （四）武昌 （五）蘇州 （六）廣州 （七）雲南

●各省國稅廳籌備處長之人物表

京函政府擬定劃分國家稅地方稅草案已提交參議院現聞財政部擬設國稅廳籌備處擬定章程二十一條幷將各省國稅籌備處處長選定開單呈請任命茲將其所選人名揭載於左

直隸	黃傑珣	山西	陳際唐
河南	邵羲	奉天	巢鳳岡
湖北	劉頌虞	吉林	甘鵬雲
湖南	夏同龢	黑龍江	袁毓麟
江西	陸長佑	陝西	劉曉濬
安徽	張茂炯	四川	蔡鎮藩
江蘇	金鼎	雲南	熊範輿
福建	劉鴻壽	廣西	沈式荀
浙江	方兆鰲	貴州	張協陸
廣東	嚴家熾	甘肅	田駿豐
山東	曲卓新	新疆	王雲驤

●關於鹽務官制之質問

財政部新定鹽務稽核所章程設華總辦一員洋會辦一員掌管所務並擬就各產鹽地方偏設分所置華洋所長各一員管理徵收等事王議員家襄等以鹽務官制尚未議決公布豈能將附屬機關之組織權限先以部令規定特提出質問書如左

查鹽務署官制雖已提交到院尚未經本院議決何以財政部於另訂鹽務征收辦法中竟規定在北京設立鹽務署署內附設稽核所用華總辦一員洋會辦一員主管所務並擬在各產鹽地方設立稽核分所用華洋所長各一人致六國團有要求將該辦法列入借欵合同之舉試問未經議決之官制是否認爲有效機關成立尚無根據附屬機關如何發生似此節外生枝將未議決公布之官制加入與外人借欵合同之內不知是何政策有無侵害立法權限實屬疑問爲此遵照院法第六十二條提出質問書即希明白答覆

提出者王家襄 秦望瀾 段宇清 陳國祥 汪榮寶 劉星楠 姚華 鄭萬瞻 周翰 李兆年 蕭啓勳 李抜超

●皖省軍人之暴行何多

皖函軍隊之設所以維持秩序保護商民也而皖省軍人殊昧此旨匪獨無保護維持之能力且從而滋擾焉新年以來三啓釁端卽毀報館毀戲館毀妓館是也茲爲詳紀於下

民碞報館開辦將及一載遇事直言不畏權貴故郊間人士仇視者衆該報近日刊列皖省已取消之**第四師長袁某挾妓飲酒**致被警察干涉一案袁氏悶之偕羞成怒竟召集**三十餘人擁入報館**始尋編輯員不遇繼覺肆意將**什物搗毀**且擅入該館**附設之競進會內遇物卽毀逢人便毆** 實爲野蠻已極迨警廳派隊彈壓衆等始如鳥獸散頃該館以袁某不守法律且率衆暴動情實難甘聞已在初級檢察廳起訴矣

皖省自光復後組織**戲館**計有二家**一醒民園**設近聖街**一新新民園**設北門口日前有兵士多人**入醒民園觀劇不給戲資**强列上座該園主阻止不服致啓釁端登時將該園**搗毀一空**座客暨本園服役**受傷甚夥**比由該園呈請胡旅長萬泰嚴懲爲首滋事之人胡旅長堅持不允僅令兵士前往該園**鞭服禮了事** 刻該園已仍舊開演矣

前次警察廳飭辦**公娼**刻已組織成立計分**三等**按等納捐現聞頭等**妓館**計有**五處**悉設於二區境內日前有兵士十數人至**雙鳳班强令接待**一言不合相率用武當將該妓館**門窗桌椅悉行拆毀**且將**妓女金玉**等毆受**重傷**奄奄垂斃該按兵隊警察同有保護治安之實今兵隊騷擾如是而警察亦放棄職權正不卜如何收煞也

●皖省五學區之畫定

皖函各省中校照教育部通令定爲省立由省行政長官規定地點及校數其經費歸省庫支給現聞皖省學區係按照地方廳所劃區域惟一區之中須設中校初級師範女子師範各一所准今年開辦其區域列後

第一區 省城 懷寧 桐城 宿松 望江 太湖 潛山 青陽 東流 建德 貴池 石埭 銅陵 六安 英山 霍山 舒城

第二區 蕪湖 當塗 繁昌 宣城 寧國 南陵 涇縣 廣德 建平 廬江 合肥 無爲 巢縣 和縣 含山

第三區 鳳陽 定遠 懷遠 壽縣 鳳台 靈璧 宿縣 滁縣 來安 全椒 泗縣 盱眙 天長 五河

第四區 阜陽 太和 亳縣 蒙城 渦陽 霍邱 潁上

第五區 歙縣 休寧 婺源 祁門 績溪 黟縣 旌德 太平

●蕪湖商船分會勒捐之風潮

蕪湖河沿湖南會館碼頭上首商船分會門首于七日午後三時聚聚多人擦拳摩掌聲勢洶洶人咸不知其故詢其究竟乃知有同業船主**汪傳盛韓銀槐二船**裝載大有豐坊之米被該會總理某向其**勒捐旗費**否則不准營業刻已將二人**扭入會內**逼令每船須捐洋四元次則三元二元一元五角不等即最小之貧民駁船亦須捐洋三角限三個月爲期期滿復捐如數惟我等航業除報正稅船鈔每裝客貨一次均須再繳厘金終日操此勞傭之業所得幾何國稅姑不具論如此無謂之旗捐期短而數重以吾等血汗之金錢供彼等嫖賭之揮霍試看彼等之與馬僕從衛牌告示闊綽輝煌之費從何得來吾等心不甘服誓必**搗毀此會**與之一決君謂固結團體保護航業吾等自會設立公所公推代表董事又奚用彼等巧立名目私設會所爲哉云云該會以人數衆多詞出一例誠恐激成暴動乃喚巡士四名把守門前後經衛隊及過客勸散臨去時僉云如果擄人勒捐不肯釋放明日邀約同業齊來揭渠擒渠此究非袁大總統之委任也云云然被扭去之汪傳盛韓銀槐二人尚未釋放並聲言從辦故航業中人於八日在六邑會館開會集議非推翻該會不可乃於下午四時集合**全體三百餘人**至該會**質問**何以用壓制手段虐待同胞該會仍以官話對付因是唇鎗舌劍兩不相下此時人多語雜正將動武該會經理人見勢不佳紛紛登樓將梯抽起實遣兇鋒面樓上之**夥友**卽由外面擲**投石下擊致破二人頭顱血流滿面**衆愈憤怒一時火星齊發將**會內什物搗毀**當由該會伙夫奔赴十五師司令部告警經孫師長派隊一排前往彈壓將滋事之人**捉去兩名**衆仍咆哮不休計自四時起至晚五時半止人均未散究不知如何了結按此事早已伏有暗潮欲爲暴動而該會不察羣情以爲累部有案遂可狐假虎威加以此次扭人私押以致有此風潮如該會不速改良辦法或官廳再屈待航業恐又將演出第二之械鬥慘劇也

●榆城匪警記

吉林函**榆樹廳**署日前派警兵投送公文促本廳初選當選人急速前赴覆選區投票該警已到與匯濤屯向被選員董姓接洽距有**報字大字之匪首率馬賊五十餘**已在城外裸井子屯沈某家尖歇拔隊進行餘到與匯濤屯警見該警即擬開鎗傷其身命該警央求匪首始令府軍衣皮褂彈囊鎗枝全行卸下任該警回城及該警進城趕報廳署云胡匪即刻將來攻城由是**西門緊閉**兩小時進斷交通警務長立派中區周區官率警三十餘前去接仗距該匪知先時已將**董被選員綁去**往東逃走該區官見天已晚不得已乃回城助守旋該匪又在**東余家屯刧得大車三輛**卸留騾馬五匹還向東逃聞在**少家屯又路刧**向陽泡鎮運往寬城之**元豆大車三十餘輛**卸留套馬八十餘匹吉錢三千餘吊時有聚成燒鍋往青山堡鎮送**燒酒大車二輛**行至該屯亦被匪**盡數擄去**幷將該號櫃夥**于李兩人綁去**尚不知索錢若干榆城警務中區周區官自回城後傳知四門巡長急來該區援助每夜派領籽彈二百當分飭全隊警兵日夜防守入夜不准解衣安息以備不測又函云榆樹廳趙丞爲匪勢洶悍已電達省中內務司該地胡匪四起**請撥馬炮各隊**速往勦辦二十三師署並已電致駐榆二營張營長令從速力勦一面轉知一營前往惟該處商民往過他縣團兵過境多有閉門不納之事此次一營**越境勦匪**誠恐商民再染舊習謂如果有此現象但有轉知一營即將助勦軍隊撤回云云民政司接得該廳警告亦已分電農安雙城新城賓州等處謂榆樹匪首大字各處搶掠逃竄凡在隣封務各合力兜勦毋任竄逸

●江蘇衆議院第三區複選揭曉

江蘇衆議院第三區複選揭曉當選者十三人 陳經鎔 閻兆沂 劉可均 孫光圻 張謇 茅祖權 陳義 孟森 顧棟臣 蔣縉昌 朱溥恩 居寬 楊廷棟

●江蘇省議會第二區複選揭曉

十二日上午九時江蘇省議會第二複選區在蘇州市貢院內開票直至下午四句鐘始行告竣茲將當選人姓名籍貫及票數分別列左

朱寶觀十九青浦 陸家鼐十八崇明
莊以涖十七川沙 李維翰十七華亭
錢崇固十七吳江 沈嘉樹十七金山
沈朱軾十六常熟 閔瑞十六華亭
朱祥紱十六南匯 黃申錫十六上海
唐人傑十六太倉 黃如曦十六青浦
潘承諤十六吳縣 沈周十五上海
曾樸十五常熟 王樹棟十五寶山
顧南薰十五崇明 季通十五常熟
陳世垣十五青浦 周鎮十四華江
袁秋生十四吳縣 許蘇民十四嘉定
胡福元十四太倉 仲頤十四吳亭
顧鏡清十四上海 朱增元十四太倉
沈世楷十四寶山 唐昌言十三吳江
蔡璜十三寶山 戴思恭十三嘉定
秦錫田十三上海 沈惟賢十三華亭
范錦十三奉賢 鄭慧毅十三吳江
姚天一十三金山 周書十三常熟
陸渠十三奉賢

候補當選人
金天翮 宋銘勳 嚴恩榜 葉昭敦
施閱人 王丰鏞 金鏞 蔡俊鏞
錢翰樑 楊文鳴 龐樹敷 俞武功

候補當選中之宋銘勳本爲十四票旋以一票之勳字不甚清楚作爲廢票致僅得十三票而又爲抽籤所遺亦不幸茲聞蘇州公民擬提起訴訟云

嘉興梅萁瑛服愈驥製半夏鐵證

邑醫毒門永不再發

彭壽堂藥房獨秘眞方珠珀犀生黃八寶化毒丹專治外症限日全愈較市上所售毒門丹丸不啻功勝十倍一試立分眞僞

要聞二

粵東各縣軍隊之布置

廣東胡都督函致護軍使云逕啓者粵東素稱多盜從前所恃以緝盜者一爲綠營之兵丁一爲州縣差役綠營則分設汎卡管轄各地面其未設汎卡地方亦責成附近汎卡弁兵時常巡緝州縣差役則因盜案發生後始派令協同營兵查拿自清末咸同以來論者均以綠營爲窳敗於是治匪均注用防軍蓋綠營分紮太散兵力太單差役更老弱無能豈足治匪勢必同歸於淘汰迄光宣間綠營差役裁減殆盡以粵東論所恃以緝捕者惟巡防營而巳按其名稱則有巡緝與防守兩義而考諸事實則偏注重於防夫一省鄉鎮之多雖以百營軍隊亦難一一駐紮所駐紮者繁盛之鄉鎮而巳又非如綠營制其附近鄉村均歸管轄時往巡查故匪徒每以僻遠鄉村爲巢穴而以繁盛鄉鎮爲富源乘隙抵瑕肆行刧掠此牟彼竄莫可誰何歷年大吏清鄉然竭百餘營之力數十年之久而盜風猖獗如故偶或稍戢旋復騷然自去年反正後土匪乘間竊發其時爲治標計暫照從前巡防營辦法分派警衛軍陸軍前往各鄉鎮駐紮歲月以來地方秩序巳漸恢復而盜風尚未盡息推原其故一則以軍隊治匪乃治之於巳然非防之於未然旋滅旋生理所必至一則軍隊防而不巡故盜匪即發生於耳目所不及之地潛滋暗長卒至併所防之地亦不保治匪之本必使鄉鎮巡警一律成立容俟另文限分各縣知事迅行籌辦惟收效尚需時日則於現在軍隊之布置似不能不妥爲籌畫本都督以爲治匪軍隊就以一縣言之須分爲三**一爲防守**之軍隊最多不宜過全額十分之五分駐縣城及最大之市鎮其附近二十里內之鄉村均歸管轄猶綠營之汎卡然每月之內必須梭巡數次並酌派一二熟悉該鄉情形兵勇在各鄉居住或即以該鄉民補充使令密探該鄉匪情如查有匪踪隨時密報緝拿惟平時不得携帶槍枝及穿著號名以杜流弊如有藉端陷害或恃勢凌人情事即從重懲辦**一爲巡緝之軍隊**約占全額十分之三於未有軍隊駐紮管轄各鄉輪流巡緝不得呆紮一處每至一鄉酌駐數日查探地方情形隨時呈報綏靖處查核此項軍隊與駐防不同所有挑運營中公用器具長夫應准另行添配其省南各縣多屬水鄉需船載運則另配船隻由各該軍隊長官與江防各段輪艇長約期拖往**一爲偵緝之軍隊**約占全額十分之二以備查得匪黨隨時圍捕及有盜案發生專事查緝之用凡此三者不可缺一現各縣所駐軍隊應如何分配擬請護軍使指令各路綏靖處督辦總辦會同各縣知事各軍隊長官妥商辦理限介到一月內將辦理情形及分飭巡緝地點詳晰造冊分呈護軍使暨本都督察核若縣中軍隊有不及一連不能分配者則必該縣地方尚屬安謐應暫照巡防辦曆更迭要之以軍隊緝匪不過出於權宜駐紮太疏則耳目難周匪徒每易勾結爲患晚清防營之不得力即由於此若駐紮稍密則兵分力單不足制匪且反爲匪所乘清初綠營制不適於晚年之用亦即因此本都督體察情形以爲非將軍隊分爲防守巡緝偵緝三者不足以濟其窮而各軍隊之現駐各鄉鎮者各鄉鎮均倚若長城若一旦調爲巡緝偵緝之軍又必多方挽留以爲目前苟安之計不知軍隊株守一隅百疏一密大局何由綏靖及盜氛日熾即有軍隊駐紮地方亦不能保無搶刧之事試觀前清末年順德容奇一帶辦理清鄉數年駐紮軍隊數百而搶刧之案且較之別處爲甚則其故可深長思矣且本省民國二年預算不敷甚鉅軍隊必須大加裁汰其裁存軍隊應專爲國防之用亦不能再爲各鄉鎮防守業經定爲政策不日實行應由各綏靖處督辦總辦及各縣知事等務將此意布告各鄉鎮商民勿徒倚賴軍隊以自保一面迅籌款項舉辦巡警爲長治久安之計是否可行相應函商護軍使酌核備速仍希示復爲荷此致護軍使十二月二十七日發

雲南衆議院第一區複選揭曉

雲南衆議院第一區複選當選人　李增三十九票　王楨三十六票　嚴天駿三十一票　顧視高四七票　會子普三十七票

候補當選八　畢宜三十二票　胡正芳廿二票

浙江省議會第四區複選揭曉

倪演波樂淸國民　吳鴻年永嘉國民　毛蒙正遂昌共和　唐黼犀瑞安共和　林錫泉永嘉共和　張度縉雲共和　林卓永嘉國民　葉聲喜永嘉共和　潘渭瓊永嘉共和　項廷顏永嘉國民　朱景疇永嘉共和　李熹言永嘉共和　張烈樂淸共和　吳鳳岐瑞安共和　湯國琛平陽共和　黃守矩平陽共和　竺旦瑞安共和　鄭伙樂淸共和　胡國銘永嘉國民　鄭祖康永嘉共和　項際虞麗水國民　周錫經平陽共和　姜周國維永嘉共和　李芭瑞安共和　林同瑞安共和　于譜言玉環共和　唐兆庚瑞安共和　孫如怡青田共和　陳振枏平陽國民　包芝洲松陽國民　謝自申永嘉共和

候補議員　徐定趙永嘉共和　蔣姜許平陽共和　曾廣漢永嘉共和　王鴻猷泰順共和　李傑龍泉共和　蔡齡龍泉共和　宋齊平陽共和　曾友士瑞安共和

雲南省議會複選當選人名錄

董玉書昆明　吳貞祥易門　楊國柱麻勛　劉佩嵩明　桂梁楨昆明　柴維淸呈貢　張世華武定　張爾敏羅次　楊開源新興　李源呈貢　李家珍河陽　吳崇義河陽　陳錫恩宜良　張家粘路南　李潤昆明　熊增馨安實　羅汝梅昆明　王洛富民　楊振芳昆明　候補當選人　趙仲　秦光銘　楊天和　周開甲　蘇敬修　陳光祖　李文清　王康　張文星　張致和　楊必先　孫桂芬　鄭雲書　楊桂棻　王子峻

新會初選之怪現狀

廣東同盟會政府對於此次衆議院省議會選舉立意壟斷於辦理選舉之先初選複選監督悉將非同盟會者更調各縣初選調查出自同盟會手者十九敘以僞名僞票舞弊甚多而以新會爲尤甚新會選舉人名冊凡十六萬餘其實有僞名五六萬投入任調查長者復運任投票開票之監察管理至舉日期如第一區初六日開投延至十三日收匭共投八日蓋因僞票過多一時未能入匭故展長期限以便作弊至監督宣示開票日期衆議院選舉延至十八十九省議會延至十六十七止此至十八十九兩日衆議院選舉竟阻擱未開不知延至何時始行秘密開匭復任意將選舉票點竄加減至廿五日將當選人發表除各鄉票多數者數人當選外餘一百十餘名均爲辦理選舉人譚瑞霖等分配全邑人民選舉權被選舉權盡爲譚瑞霖等剝奪邑人大爲不平聞現有林燦予等巳將辦理選舉違法事件臚列多條向審判廳控告初選監督張正時及前任監督李孟哲邑中人士復聯合多名臚列舞弊事情證據向審判廳控告調查長譚瑞霖惟檢察廳對於此事均不願受理收案時諸多阻難經林燦予等按法爭辯始得勉強收受審判廳如此狀態將來糊塗判決亦可知矣

蘄春初選之怪現狀

湖北蘄春縣城廂選民總數萬千七百餘人投票三日到者不過九百餘人凡未投之票視同廢紙而劣紳某等竟用强迫手段任意塡寫所私之人並於選民冊上代爲簽到全區大憤勢將起訴該劣紳始則大言自壯聽人告發繼又屈意求和央人出爲關停事始得寢蘄春縣選舉之眞相如此

又蘄屬大同鄉選民榜示由縣署發出已近兩月管理員及籌備員私行收匿至選舉期三日始行揭曉又該區黃姓選民冊以黃侃名居首黃乃伸次之黃松岱又次之及貼榜時則松岱名居首衆議院及省議會選民冊亦然投票之期管理員宣言未入冊者選舉亦無效力該族人力爭請知事詳省補報管理員決不承認勒令全體投票繼查縣署底冊侃及乃伸名寂然居首不知該管理員何以恣情舞弊擅自剝奪人民公權如此此眞可怪之現象也

農林部員之不平鳴

▲總長風流案之波瀾

兩部總長自風流案發現後農林部員王勍君曾通呈國務院控告該部總長因此獲罪於陳振先去年歲底陳覺以造謠生事意圖煽惑之罪名免去其本官輿論多爲之不平現王君除具書質問陳外並巳在總統國務院呈訴陳之種種荒謬其（呈稿尙未覓得）茲先錄其致陳書云僕士先生雅鑒自日前各報揭載風流案後勍曾根據報章屢以藥石之言投諸左右在勍心迹光明主張正大昭然在人耳目大之爲國家計小之亦正爲足下計也孰意足下不知感激反以怨報德突以造謠生事意圖煽惑八字遽空汚蔑免我小官吾輩落落丈夫豈惜此區區末秩不過事關名譽義切人權不許絲毫放棄希即將所造者何謠所生者何事並所煽惑者何在一一指出確證明白答覆不然者足下反坐造謠生事之罪足下之挾以壓我者人亦將加諸足下之身奚奈何奈何

可憐學生之官兒熱

▲榜名盛處是畫陳　▲天仇更在畫陳外

二年第一號銓敘局通告云元年十二月三十一日奉國務院批學生熊福審等徐用明等鄧時傑等查厚本等呈內開據呈巳悉政府用人固以法定資格爲限制而非具有法定資格者人人可以要求授官該生等前經銓敘局分送各部記名本因考試任用等法一時未能制定爲儲備人才起見有此暫行辦法並未指定何職是用含糊衡仍存之爲定例惟該生等守候巳久且因屢次各該長官而其咨送之程序亦非永著延見詳加審察實多可用之才現在考試任用等法尙未公布施行自可酌量辦理茲定經國務會議公決由銓敘局再行考核該生等學校成績以本年十二月三十日以前陸續赴局呈報之人爲限准予分送各部學習俟學習規則公布以後一體遵照可也此批等因茲本局遵照國務院批示以十二月三十日以前報名各生爲限爲此通告左開各該學生即於本月初七日自上午十一時起至下午四時止携帶學堂文憑到本局聽候考核併候計開

十二月二十四日報名七十九人　呂崇　鄒恒慶　周易通　邱鴻漸　馮肅莪　毛乃應　程華鎔　婁維鈞　賴機　方祖寶　許祖僎　羅則琦　饒淵　王孜明　陳恩溥　黃雲錦　饒均悌　潘洞　唐作賓　何爾杠　楊寶麟　張用恒　熊福華　王清渭　蕭樹棠　呂翰臣　葉鏡沅　鍾鶴年　鄒慶澄　汪心濂　孔祥榕　徐用明　陸紹鄂　蘇紹唐　王潤豐　王繼昌　賀煇　劉通三　余鑄新　鄧時傑　帥濟笙　彭解　段坤慶　裘善元　朱肇新　王學敏　王祖彝　宗俊貞　劉展蘭　孫百璋　鍾鳳年　黃于協　戴修鸞　童德頤　蔣樹燮　姚家麒　劉秉章　蔡以鏡　許念曾　韋之灝　李肇統　黃鎮　陳安策　成治安　張寶聲　向繼賢　王春澄　劉式郛　李振書　水祖燾　宗廣霖　婁寶藜　張杏林　鄺慧田　李寶賢　曾振中　張肇達　鄒澤宣　曾致

十二月二十六日報名六八　張承樞　王燕　王樹屛　蔡以豐　孫百英　蔡翡

十二月二十八日報名二八　傅鈞　候霖

十二月二十九日報各八人　查厚本　田乘　張慶霖　郭昭　王侃　陳炳武　童德乾　陳毅芬

其在十二月二十四日來局報名之**戴天仇一名**前次未經教育部咨送有案此次**未便一併考核**

溫哥佛之工商狀況

旅坎記者

至溫哥佛**市場情形**略如蠢棲然惟該埠實爲坎屬貨物之總匯坎之土產由溫埠輸出者以木材及製紙之本質原料石炭製魚爲大宗其他如製造品物除本地應用外尙未稱暢旺其原因由於勞働人稀故原料雖多而價值低廉工藝亦不發達無他坎屬**勞働家貴若帝王且操權力**即各政黨人亦仰其鼻息不敢與之抵抗故也資本家有見於此是以欲投資在溫埠經營製造大工廠者未計及原料先計及工人每思及此間工人賃金之昂明知製造廠有大利可圖亦畏縮不前未肯投資直顧工人顧資本家他去亦不是過夫計學上有一公例顧資本家必須實廉實貴方有成功之希望若欲屬工人之昂貴焉有資本家肯破此公例而投資本乎矧者號稱資本家之爲人必精明強幹腦質甚優而具金錢能力比常人之經營商務非佔優勝地位必不肯妄爲投資所由對於坎屬之工人問題難免遲疑其眼光是以常注視中國**利中國之勞動界賃金低廉且受中國勞動家能忍耐勤勞**耳然本領事爲此言者非欲我國急於採用歡迎外國資本家之政策必俟國權充足有管理外人之完全法律始可迎外來之資本家入我中國否則弄成尾大不掉如我國法權臻於鞏固於**領土內確有治外之權**屆時**歡迎外人資本家入我國**且能作我國人實業家之模範則多多益善而工人亦可質受其益也回顧溫埠則與我國絕異工價昂貴勞働難求縱此埠將來或有發達第無法限制工人亦必不能爲實業之中心點可斷言也然溫哥佛之現勢又似非常活潑何也蓋溫埠爲坎拿大太平洋鐵路之終點復有四大鐵路通過此埠故驟覩豐澎湃外此所倚賴者不過獨占土地上投機一事然據本領事所臆測以爲亦一時的活動將來地價若跌失敗之期當在不遠此時溫哥佛之繁華與幸福大有一落千丈之勢安得言之不中耶合行申報鈞部察核須至申者

時事小言

俄庫私約成立後逆禿既舉山林礦產及一切特別權利盡以畀之暴俄則暴俄於庫倫金礦未得逆禿允許又何不敢開採之有蓋暴俄之蠻橫無理是其慣技本無足論吾獨不解彼逆禿者果何厚於俄而必舍其所親甘隸他人之宇下而弗悔也夫暴俄誠何愛於逆禿其始終以强硬之手段對待中國而願爲逆佛之保護者其心固路人皆知者矣嗚呼逆禿及今而謀懺悔取銷獨立贊成共和或猶可及挽也若猶執迷不悟甘爲傀儡自爲以圖一時之快意吾恐朝鮮滅亡國之慘禍不旋踵而見於庫倫矣豈特開採金礦自由行動而巳哉雖然逆禿之不足與言吾固早知之矣吾今言此誠不能不爲吾中國人愧耳（壺）

崔氏辦香廬顧雲氏總發行所

大盒洋十三元二角　小匣一元二角　每料六角　外埠函購寄局最妥

上海三馬路昼錦里　上海四馬路五馬路間門牌第一百十五號

上海南洋大藥房的眞牌號聲明

本藥房向在各大埠及內地城鎮等處均設有分號代售各種上等藥品暢銷日盛名譽素著惟漢口一埠自前清光緒三十三年間在租界一碼頭設有分號嗣因意見不符經本藥房將牌號收回代售恐目下或有人在漢口冒戳本藥房牌號魚目混珠希圖漁利然藥品一物關係重大又恐商學各界見牌誤購有碍生命所以本藥房今在漢鎮正街龍寺上首新設分號一所並在漢鎮大新街鄭大有寶號爲代售之處以答各界賜顧之雅意倘嗣後查有人不顧廉恥再敢冒戳牌號者定以法律從事嚴行究辦以昭愼重特此聲明幸弗自誤

陸軍部軍醫司張修爵鑒定

第一總統牌

精神丸

精神丸之精神白話

精神一足萬事皆能可見精神是人身最要緊的東西人在世界上第一是要做事第二是要有精神精神到了缺之的時候第一是要把精神培補精神到了培補的時候第一是要吃精神丸現在世界上競爭 [illegible]

總發行所上海三馬路中法大藥房

定價 中瓶一元 大瓶五元 小瓶二角

京都天寶齋藥房天下馳名〇靈驗第一異人傳授〇珠黃八寶化毒丹〇包愈男女一切楊梅結毒〇限日全愈永無後患

此丸乃不鬻秘術異人傳授良方專用真正犀黃珠粉血珀極品上藥炮製煉成專治男女楊梅結毒廣瘡下疳小便皮破潰爛一切等症 [illegible]

天寶齋 [illegible]

彭壽堂藥號原始創製專服氣化痰止咳西藥半夏露當面可試真正神效外埠託購須由郵局函購外加寄費一成

請試化痰奇藥

[illegible]

婦人艱於生育◎服後必孕◎伯道之憂◎早爲講試◎如不見信◎請試母雞◎一飼此丹◎立即生蛋

獨得秘方 婦科一索必姙丹

生育本藥房識然憫之竟得至奇至效驗方名曰婦科一索必姙丹 [illegible]

錦雲大藥房〇始創服疾無憂〇替目重叟奇方〇曾經試驗萬人〇無不替而復明

錦雲大藥房秘製七十二症光明眼藥

[illegible]

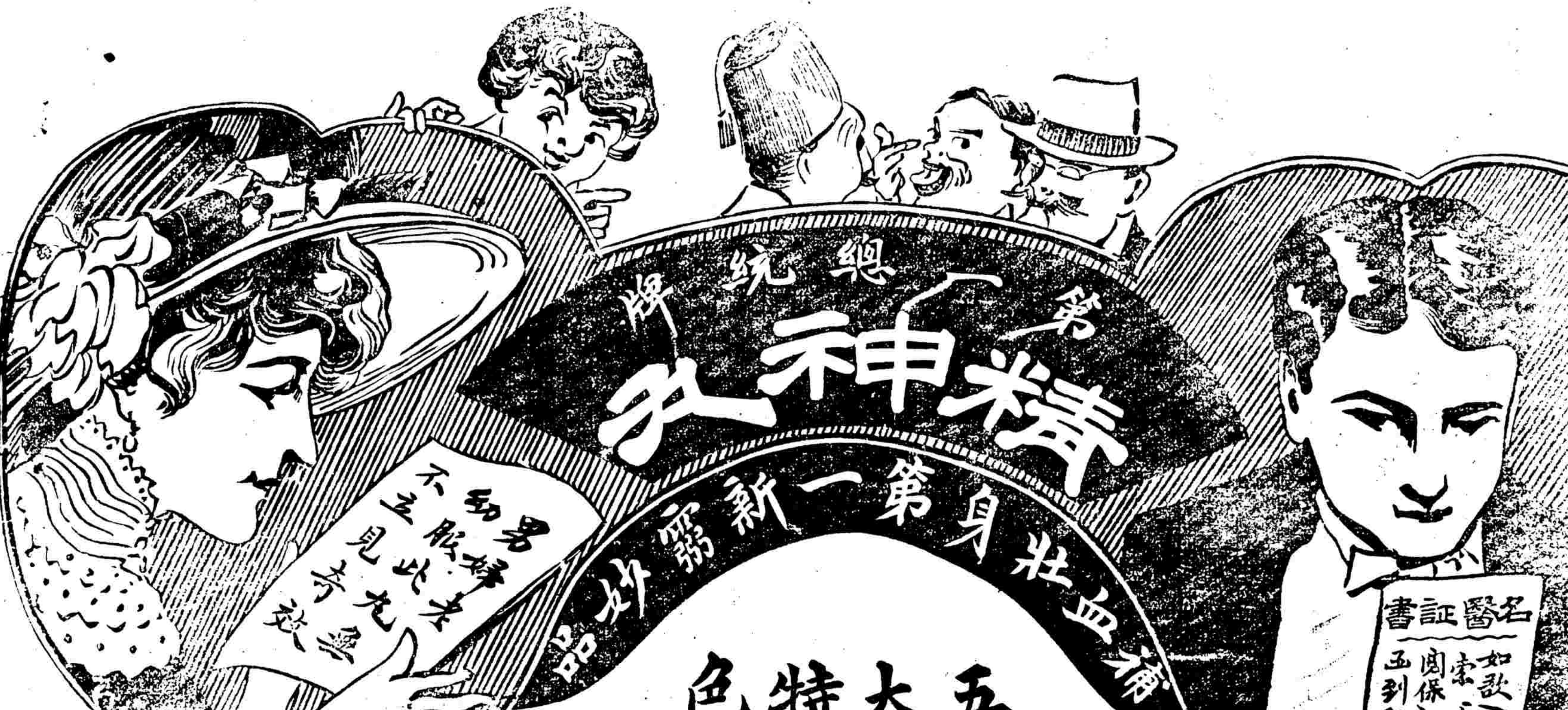

五大特色

是丸內容皆新藥需劑名醫稱爲滋補中食品有腦力衰疲精枯神短服此丸七日後精神日增思想日發特色一

是丸無糖汁粗劣毒之品凡身虧肢軟昏眩諸病服此丸十四日後諸症即止再服則身強力壯特色二

是丸滋補而不寒滯興奮而不燥烈凡血枯血熱血冷皆血虛不潔之現象服此丸七日後能使血潔生新百病皆除特色三

是丸有保壽還魂之功醫士公推爲世界獨一無二之補品凡婦女痛經赤帶白帶頭暈眼花諸虛惡症服此丸十四日後經期準而不痛赤白帶止諸虛全消特色四

是丸自發行以來未及一載銷數已達數十萬瓶足見效力非常信用特著凡年老精力衰敗血不養筋畏寒畏熱服此丸十四日後諸虧自能培補再服則身壯顏紅特色五

閱者注意

購大瓶一瓶贈小瓶六瓶

價目	
小瓶二角	每打二元
大瓶五角	每打五元
中瓶一元	每打十元

總發行所上海三馬路中法大藥房

欲添子女〇欲廣嗣續〇必購衍慶丸酒〇確是種子良藥

扶陽種子奏效快速

孟子云不孝有三無後爲大故伯道無兒爲人生恨事然亦常盛人事以回天不宜全委於天命也僕素心操勞年將半百膝下猶虛因而選購種子良藥以爲後衍後嗣及閱見上海二馬路天寶齋參茸狗腎扶陽種子衍慶丸仿單其言論方藥極爲周妥實事求是洞中竅要遂即郵信托購一料按足信服又購婦科降生丹二料囑室人調飲於此二年之中妻妾各舉一男從此桑榆暮景足可自娛良藥之功不可不表明而公之於世夫種子之原全在精血充化欲精血充足非裕其生化之原不可貴藥房扶陽種子衍慶丸果能化衰弱爲強健 [illegible] 方之源曷克臻此奇功神驗聊誌數語藉謝主人製藥之苦心並告世之無子者速購一試知僕言之而有徵也

秣陵潘爾聰啓

中華民國津浦鐵路行車時刻表　元年六月二十一日訂

由天津至浦口

站名					
天津總站 開	上午七點	上午九點四五			
大津西站 到	七點零八分	九點五十五分			
西站 開	七點十三分	十點零五分			
滄州 到	十點二十分	二點十三分			
滄州 開	十點二十五分	二點十七分			
德州 到	一點二十九分	六點二十一分			
德州 開	一點四十四分		上午十點五分		
濟南府 到	六點十五分				
濟南府 開		上午八點	上午六點三十		
泰安府 到		十點二十八分	十點		
泰安府 開		十點三十八分	十一點		
兗州府 到		一點十七分	三點三十二分		
兗州府 開		一點二十七分		上午六點廿六	
臨城 到		四點五十六分		十一點	
臨城 開		五點十八分		十一點十分	
徐州府 到		七點四十分		一點五十分	
徐州府 開			上午七點十五		下午二點八分
南宿州 到			九點零七分		四點五十分
南宿州 開			九點十二分		五點
固鎮 到			十點十五分		六點三十三分
固鎮 開			十點三十分		六點四十八分
蚌埠 到			十一點二六分		八點十五分
蚌埠 開			十一點三六分	上午五點五八	
臨淮關 到			十二點零九分	六點四十八分	
臨淮關 開			十二點十四分	六點五十八分	
滁州 到			三點零二分	十點四十二分	
滁州 開			三點十二分	十點五十二分	
浦鎮 開			四點三十四分	十二點五十四分	
浦口 到			四點四十四分	一點零四分	

由浦口至天津

站名					
浦口 開	上午八點十五	下午二點廿八分			
浦鎮 開	八點三十分	二點四十八分			
滁州 到	九點四十七分	四點四十一分			
滁州 開	九點五十七分	四點五十一分			
臨淮關 到	十二點四五分	八點三十四分			
臨淮關 開	十二點五十分	八點四十四分			
蚌埠 到	一點二十三分	九點三十三分			
蚌埠 開	一點三十三分		上午五點四四		
固鎮 到	二點二十九分		七點十一分		
固鎮 開	二點四十四分		七點二十六分		
南宿州 到	三點四十七分		八點五十九分		
南宿州 開	三點五十二分		九點零九分		
徐州府 到	五點四十四分		十一點五一分		
徐州府 開		上午七點			
臨城 到		九點二十五分			
臨城 開		九點五十分			
兗州府 到		一點二十一分			八點十四分
兗州府 開		一點三十一分		上午八點三十	
泰安府 到		四點十分		一點二十七分	
泰安府 開		四點二十分		一點五十分	
濟南府 到		六點三十三分		五點十分	
濟南府 開			上午七點三十		
德州 到			十二點零五分		二點二十三分
德州 開			十二點二十分	上午七點三十	
滄州 到			三點三十分	十一點三八分	
滄州 開			三點三十五分	十一點四八分	
西站 到			六點四十一分	四點十四分	
西站 開			六點五十一分	四點二十四分	
天津總站 到			六點五十九分	四點三十四分	

下關浦口往來公渡時刻表

下關開：上午七點、七點四十分、九點、十點、十一點、十二點五十分、下午二點、三點、四點、五點三十分

浦口開：上午七點二十分、八點三十分、九點三十分、十點三十分、十二點、下午一點三十分、二點四十分、三點三十分、五點十分、五點五十分

滬寧火車開行時刻表

由上海開至南京

- 上海：上午七點三十五分（快車）　九點（慢車）　十一點二十分（客車蘇州止）　下午一點五分（特別快車）　四點三十五分（客車常州止）　五點三十四分（客車蘇州止）　夜十一點（夜車）
- 南翔：上午八點三分（快車）　九點三十一分（慢車）　十一點五十一分（客車蘇州止）　下午一點二十六分（特別快車）　五點六分（客車常州止）　五點五十七分（客車蘇州止）
- 崑山：上午八點五十三分（快車）　十點三十三分（慢車）　十二點四十九分客車蘇州（止）　六點（客車常州止）　六點四十三分（客車蘇州止）
- 蘇州：上午九點四十分（慢車）　十一點四十四分（慢車）　十二點四十二分（客車到）　下午二點三十七分（特別快車）　六點五十四分（客車常州止）　七點二十八分（客車到）　上午一點二分（夜車）
- 無錫：上午十點四十分（快車）　十二點五十六分（慢車）　下午三點二十七分（特別快車）　八點八分（客車常州止）　上午二點九分（夜車）
- 常州：上午十一點四十分（快車）　六點五十分（客車）　下午二點五十五分（慢車）　四點十六分（特別快車到）　九點十五分（客車到）　上午三點十四分（夜車）
- 鎮江：下午一點二十五分（快車）　上午八點五十二分（常州客車）　四點十四分（慢車）　五點四十一分（特別快車）　上午五點四十四分（夜車）
- 南京：下午三點四十分（快車到）　上午十一點（常州車到）　下午六點十八分（慢車到）　七點正（特別快車到）　上午七點（夜車）

由南京開至上海

- 南京：上午七點三十分（快車）　八點二十五分（慢車）　下午一點廿分（特別快車）　三點五十分（客車常州止）　夜車十一點（夜車）
- 鎮江：上午八點五十七分（快車）　十點廿三分（慢車）　下午二點三十七分（特別快車）　五點四十九分（客車到常州）　上午一點四十六（夜車）
- 常州：上午十點四十七分（快車）　七點十分（常中客車）　十二點四十八分（慢車）　下午四點九分（特別快車）　八點九分（快車到）　上午二點五十三分（夜車）
- 無錫：上午十一點四十六分（快車）　八點十四分（常中客車）　下午二點十九分（慢車）　四點五十九分（特別快車）　上午四點十一分（夜車）
- 蘇州：上午十二點四十七分（快車）　上午七點二十八分（蘇中快車）　九點三十二分（常中快車）　下午三點四十二分（慢車）　五點五四分（特別快車）　二點四十三分（慢車）　上午五點十四分（夜車）
- 崑山：下午一點四十分（快車）　上午八點二五分（蘇中客車）　十點四十分（蘇中客車）　下午四點五十六分（慢車）　三點五十分
- 南翔：下午二點二十九分（快車）　上午九點二十九分（蘇中客車）　十一點五十九分（常中客車）　下午五點五十九分（慢車）　七點十九分（特別快車）　五點四十分　上午六點四十一分（夜車）
- 上海：下午二點五十二分（快車到）　上午九點五十五分（蘇中車到）　十二點十六分（常中車到）　六點二十七分（慢車到）　七點三十五分（特別快車）　五點三十分　上午七點（夜車）

滬杭火車開行時刻表

由上海開至閘口

- 上海：上午八點三十六分（慢車）　九點五十分（貨車）　下午一點正（快車）　四點三十分（區間車）（嘉興止）
- 辛莊：上午九點零四分（慢車）　十點三十分（貨車）　下午一點二十五分（快車）　五點零四分（區間車）
- 松江：上午九點四十一分（慢車）　十點十五分（貨車）　下午一點五十四分（快車）　四點四十一分（區間車）
- 楓涇：上午十點四十分（慢車）　十一點三十四分（貨車）　下午十二點廿分（快車）　五點四十分（區間車）
- 嘉興：七點四十五分（區間閘口止）　上午九點五十六分（慢車）　下午一點二十分（貨車）　二點二十分（快車）　六點二十分（區間車）
- 杭州：上午十一點二十五分（區間車）　下午十二點五十五分（慢車）　五點二十分（貨車）　六點四十分（快車）
- 閘口：上午一點五十分（區間車到）　下午一點三十分（慢車到）　六點正（貨車到）　七點零五分（快車到）

由閘口開至上海

- 閘口：上午六點二十分（慢車）　八點三十分（貨車）　下午一點二十分（快車）　二點四十分（區間車）嘉興止
- 杭州：上午七點二十分（慢車）　九點二十分（貨車）　下午二點正（快車）　三點十五分（區間車）
- 嘉興：八點五分（區間車）（上海止）　九點五十四分（慢車）　下午一點二十分（貨車）　四點八分（快車）　六點四十五分（區間車止）
- 楓涇：上午九點零二分（區間車）　十一點五十二分（慢車）　下午二點三十分（貨車）　二點二分（快車）
- 松江：上午九點十五分（區間車）　下午一點四十九分（慢車）　二點二十五分（貨車）　四點十九分（快車）
- 辛莊：上午十點二十六分（區間車）　下午一點四十九分（慢車）　五點零七分（貨車）　五點七分（快車）
- 上海：十點五十六分（區間車止）　下午二點二十分（慢車到）　四點四十六分（貨車到）　五點三十分（快車到）

商情

錢市

英洋	早 七錢三分二　午 七錢三分二
龍洋	七錢三分一二五
小洋	六錢四分一二五
本洋	八錢五
貼掉	二分
銅貫	一百七十二千
市錢	一百六十千
衣料	一千二百六十
洋拆	七錢二分八
錢找	一千二百

寧波洋市

規元	一百三十六元二角
合申	九八元一百兩
日拆	○
轉賬	去二分

杭州洋市

規元	角 一千三百六十六元五
洋厘	六錢五分八
滙票升	四元八角五分
紹匯升	三元二角五
洋找	
合申	九八元一千兩

蘇州洋市

規元	九百三十一兩八錢七分五
洋厘	六錢八分一五
銀找	一錢
龍貼	二錢五

東洋紗

念支紅魚龍	一百十四兩
又 福島	一百十五兩五
又 五子圖	一百十二兩

又 藍魚	一百十七兩
又 日鳥	一百十二兩五
又 什牌	一百十一兩二五
十六支藍魚	一百十三兩
又 立馬	一百十五兩
又 雙鹿	一百十一兩七
又 麒麟	一百零八兩
又 二喬	一百十二兩五
又 花蝶	一百十二兩五
又 五福	一百零九兩二五
又 福島	一百十二兩七五
又 三圈	一百十一兩五
又 三馬	一百十二兩五
又 扇面	一百十二兩二五
又 雙喜	一百零九兩五
又 遊子	一百零八兩五
又 什牌	一百零七兩

本廠紗

十六支紅○龍	一百零九兩
又 紅龍	一百零六兩
又 雙龍	一百十四兩五
又 雙象	一百十一兩五
又 雙虎	一百十一兩二五
又 胭脂虎	一百零九兩七五
又 日光	一百十一兩五
又 水月	一百十三兩
又 火車	一百十二兩五
又 牧羊	一百十兩零五錢
又 月季	一百〇八兩
又 丹鳳	一百〇六兩五
又 鐵毛	一百〇四兩七五
又 三星	一百〇九兩
又 天官	一百十一兩二五
又 雲龍	一百〇五兩五
又 雲鶴	一百零九兩
又 聚寶盆	一百〇五兩五
十支雙虎	一百〇二兩五
又 麒麟	九十七兩五

又 鐵毛	九十六兩
念支五福	一百十六兩
又 得利	一百十七兩
又 得意	一百十五兩五
又 三星	一百十六兩
又 天官	一百十一兩二五

米市

無錫高機白更	八元二角
又 高機白尖	七元二角
又 高機白元	八元四角
常熟高機白更	八元二角
又 高機白元	八元四角
蘇同高機白更	七元八角
又 高白更	七元五角
角里高機白更	七元八角五
又 高雙稉	七元八角
洙涇高機白更	八元
泰來斛高機更	七元九角五
新埭高機白更	七元九角
嘉興高機洋尖	七元五角
泗涇高機白更	七元九角
周莊高白更	七元六角五
北尺高白更	七元七角五
六直高白更	七元六角
黎里高白更	七元六角
陳墓高白更	七元七角
蘆墟高白更	七元七角
松江高機白更	八元角
湖南高機白秈	六元五角

花衣

通州花衣	念五兩
上海花衣	念三兩八錢
太倉花衣	念四兩二錢
餘姚花衣	念二兩二錢
火機花衣	念四兩
四牌子花衣	念四兩
南路子花	十二元七角
北路子花	十三元五角

進出口輪船

一月十二日進口輪船禮拜日

寧紹	由寧波	寧紹公司
新北京	由寧波	太古公司
廣濟	由溫州	招商總局
泰順	由香港	招商總局
江新	由長江	招商總局
瑞和	由長江	怡和洋行

一月十三日出口輪船禮拜一

協平	往秦皇島	開灤公司
大德	往通州揚州	大達公司
新銘	往福州	招商總局
新北京	往寧波	太古公司
寧紹	往寧波	寧紹公司
吉和	往長江	怡和洋行
昇星	往汕頭	怡和洋行
廣生	往汕頭香港廣東	怡和洋行
江新	往長江	招商總局
福生	往神戶新加坡吉利吉打	怡和洋行
大貞丸	往長江	日清公司

一月十四日出口輪船禮拜二

可貴	往穿山舟山	歸章公司
德生	往膠州	怡和洋行
瑞和	往長江	怡和洋行
大臣	往青島	亨寶公司
岳陽丸	往長江	日清公司
新康	往廈門汕頭	招商總局

一月十五日進口輪船禮拜三

大通	往長江	太古公司
鎮安	往香港廣東	太古公司
大和	往揚州	大達公司

一月十六日出口輪船禮拜四

新昌	往廈門汕頭	太古公司
大利丸	往長江	日清公司

一月十八日出口輪船禮拜六

襄陽丸	往長江	日清公司

要聞三

●贛留學生之不平鳴

江西留東全體自費生因李都督徇私特派學生五人大動公憤已聯代表函致都督質問理由其原函如下

贛省都督俠璜先生鑒公啓者竊以選拔學生留學各國貴審度時勢考覈程度方可造就人才而收實効不至虛糜公帑也前清光緒初年選擇聰明子弟派送各國留學者以學問全未萌芽不得不從權宜之計及其後也莘莘學子聯袂重洋者歲不乏人遂變通辦理限制考入專門高等學校者始補官費蓋良意美不得以濡滯爲腐敗政府而遂因噎而廢食也盖派送學生爲國儲才國家大事莫重於此固未可以效婦女爲悅已者容將民脂民膏而作私人之送情物也生等在東月前聞我江西又有派送東西洋學生之舉如前清光緒初年之所爲咸疑爲謠言不足信蓋以爲都督英偉過人才識卓然斷不至開此笑話乃不意事非子虛而學生覺陸續東來矣生等聞之不禁瞿然而驚愕然而怪到底據何約法本何理由真令人百思不得其解也將爲賞功乎則此次光復全賴舉國同胞萬衆一心誰爲有功誰爲無功從何區別然此均可姑置勿論即謂有功矣亦惟有請總統賞給爵位贈勳章而已至謂**以留學作賞功之品**則求之古今歷史東西各國未聞有此怪現象之政治也將爲派送學生各國亦有此例乎則日本派一西洋學生何等鄭重必自大學畢業後曾充專門高等學校教授而擇其成績最佳者始行派送都督亦曾留東數載豈未聞知見有不問學問程度之高低選其係**某副官某旅長之弟之姪之親戚**遂貿然派送者乎且夏間生等曾派代表回國要求補費而都督則謂須俟考選乃何以於**考選之外又派送劉世圻彭熱誠余鴻翔楊赫坤黃紀清等五人**旨猶在耳事豈忘心出爾反爾竟至此極耶以彼等不識字母之人既可不考而給以官費生等同是江西人且在東有年何不可不考而補官費乎天下勝教育者斷未有棄將成之人材而不造就反造就未成之人材者顛倒如是奚以服天下乎物不得其平則鳴自然之理用特專函前來質明理由務乞從速明白答復否則生等不能不**以野蠻手段對待此特派之五人**并一面控諸政府宣諸全國新聞以求四百兆同胞公決公理自在人心雖專制之國亦不能容一人徇私專横獨斷獨行況共和政體豈能任一人以一手掩盡天下目哉書不盡言專此順請公安江西留東全體自費學生代表秦瑞麟謝徵華等公啓

再昨在使館得閱汪代表電稿謂自費生要求補費爲無理取鬧尤爲大惑不解蓋不考而補官費都督創其例於先生等不過援都督所派五人之例而已援例而要求者謂之無理取鬧則創其例者又爲何等取鬧乎所謂無理所謂取鬧則將都督自受生等一介書生無勢無力雖欲無理何能無理雖欲取鬧無從取鬧非若都督兵符在握獨攬大權可以任意無理恣情取鬧以國民之脂膏作自己之人情蔑視人權殘害公理反以生等爲無理取鬧生等愧無此程度萬不敢當而都督自詡不覺何覺至於如是耶雖然都督剛愎自用不足與言孰是孰非當直向政府控告以待中央之裁判宣諸全國新聞以邀四百兆國民公決公理自在人心當不難水落石出也江西留東全體自費學生代表秦瑞麟謝徵華等再啓

地方新聞

揚州

▲**派員履勘柴灘** 揚州霍家補等處灘地向歸三江營城守所管轄自光復後所有柴薪均係土人任意刈割且前日有因此事互相爭執幾釀風潮幸議會極力排解始得無事現鄭知事特委王蔭春君前往履勘以憑核辦云

▲**稟請檢驗娼妓** 揚州花捐自辦理後收歛向稱暢旺茲有西醫毛季麟覘此項利益特請人公稟警務公所保毛醫士檢驗娼妓之有無霉質以重衛生所有用項即在捐內撥領聞公所已轉呈知事核辦云

▲**新參謀長到部** 揚州軍司令部參謀總長顧希曾前已自請辭職現由陸軍部特委徐鎮淮來揚己於前日到部接事云

▲**建築生祠興工** 揚州卞敬修前擬將城外省耕舊舍改爲徐軍統生祠嗣因該地已爲實業協會所有茲復在史公祠左側都富祠內建築剋日由知事署給示保護興工云

淮安

▲**設立師範傳習所** 山陽敎育會因江蘇教育行政會議會議及每縣須設一師範傳習所造就師範速成人材俾市鄉各小學皆得良教師特就舊察院因設立此項傳習所現已招生不日即將開所云

▲**設置崗位** 山陽警察雖成立多日並無崗位每遇雨雪警察皆露立雨雪中無處躲避新警務長李君位三任事後以經濟極困難崗位萬難緩置特勸用前立生士棧刷欵洋二百四十元令匠人加工趕造頃已造齊按段設置此後崗警可無憂乎雨雪矣

▲**向學多人** 江北公立法政學校敎員皆一時之選故開辦僅兩月餘而學員進步已一日千里年假期內囊敎而來呈請插班者頗衆該校校長朱紹文均以額溢却之來學者既不得其門而入遂願改爲校外生現該校校外講義雖未出版聞報名繳費者已達二百餘名亦可見江北人之急求法政知識者之多且衆矣

▲**黨員氣焰逼人** 管慶成之來知山陽縣事也本山陽自由黨員代爲運動故管甫蒞任即聘該黨軍要人爲顧問而課長課員亦半屬該黨繼則并校長敎員收捐董事下及徵收錢糧者即非其黨員亦由其黨所介紹焉刻聞錢管家爭相阿附以求啜飯地該黨竟居之不疑向管說項而管亦聽其指揮云

江西

▲**商務會總協之舉定** 贛省商務總會自成立以來對于商務事宜頗能切實整頓茲因該會總協理已屆一年例應改選當由各行商董投票舉定曾平齋聾士材兩君爲總協理各行商董後開會歡迎以爲得人之慶云

▲**南昌兵變之餘聞** 南昌此次兵變據各界言實爲李烈鈞個人而發（因李是反對軍民分治之主動力也）第一旅兵士未變之先原定是夜十二時在府學宮大成殿（即社會黨前）縱火爲號裏應外合專爲推翻李烈鈞實行軍民分治爲主旨幸而縱火者先兩小時否則不堪設想事後李即催促汪民政長到省以定人心聞料汪到後李之設備已週無須汪也李黨如是極力反對汪因不安於位於舊歷十一月二十四日離贛並聞李自此變後戒嚴非常近將住宅四週設三尺餘寬之夾道置滿米谷以防飛彈云

▲**當塗禁煙隊之橫行** 前夜三更後該隊率領多人手持軍械哄至馬牌街向無烟癮之孫祝堂宅內將前後門圍住到處搜查米桶及菜油罈均行打倒幾成鉅災于昨午復將烟已戒藥未斷某甲捆至縣署任意科罰邑人大譁似此行爲有碍人民之自由有碍地方之公安提出向縣署起訴該禁烟隊以事關重大恐勵公憤于今午携花紅炮燭親至孫宅謝罪風潮方平

山東

▲**雲錦織布工廠立案** 日前商界朱蘊聯絡同人在省垣開辦雲錦織布廠一所仿天津生華布廠製法以期振興實業挽回利權已誌本報茲聞辦理頗有成效已呈請勸業道立案矣

▲**泗水草辮公司組成** 泗水縣宋亦韓日前在該縣議會提議創辦草辮公司聞已辦理就緒特招集貧民子弟六十餘名即在城區議事會教以草辮手工使皆有自謀生活之能力云

▲**草帽公司之發達** 新城縣草帽公司由商學兩界合力組成已誌前報刻聞公推王鳳臣爲經理分赴天津濟南等處購到製帽機若干件妥聘技師悉心教授貨精價廉銷路甚暢將來必日見發達云

湖南

▲**萆麻種植公司成立** 萆麻子油爲用甚廣尤以揩擦機器爲近來輪船火車及其他之各種機械需用最多從前概購自外洋溢出金錢不少長江下游各省多從事種植以圖挽回利權而湘省因亦有種植萆麻公司之設旋因經費浩繁難收大效演成種種拐騙行爲現又有湘南萆麻種植公司出現已稟請都督及實業司立案并由都督通飭各屬出示保護聞該公司辦法先從闢查招股入手因此種植物宜於黑沙土而不宜於黃土故該公司一面派人至各屬調查此種土質一面招集大宗股本俟調查妥切後即行發給種子令農民廣爲種植云

▲**保護城隍廟** 反正以還湘省民智未甚發達惟對於開會一端則異常踴躍不讓文明國人幾於無日不有會無事不開會無人不欲一登演說台而肆其雄辯於會場人心囂然不靜職[illegible]之故日前政府從黃上將之議毀長沙城隍廟闢辦貧民工藝廠頃又有毀省城隍廟之說惟省垣相傳善化城隍定湘王最著靈驗有捍城池衛社稷之功商民信之最深慨該廟亦同歸於盡也日前特邀集傳單齊集省城二百五十團團總七百餘人於火官殿議決保護之策多以爲信敎自由環球所公認且五岳四瀆山川社稷之神載在祀典城隍亦此類也西人之有敎堂亦猶中國之有廟宇願我等聯合團體稟請都督竭力維持此莊嚴廟宇保護此靈驗神聖一時僉表同情者甚多云

▲**知縣法官之被脅** 安鄉縣痞徒龍壽亭張正品等素以豪強自居魚肉人民一縣莫敢側視昨適該縣各界會議將城隍廟改建城議會該痞等遂以毀棄神像爲名强迫商民罷市屢經知事勸諭愈抗愈厲胆敢統率多衆搗毀行政廳門房稅契所并搶掠錢票文據等件且缺及法庭知事出爲彈壓爲張正品等率毆法官出而調停亦爲其黨章敬等所擊均負傷痕且圍迫知事法官勸辦建議之民政科長及親晉伊等并無毆掠情形之字始揮衆前散現被縣各界特飛電都督請軍隊往究辦以維持治安矣

河南

▲**信陽覆選之展期** 省議會及衆議院覆選法令原定於本月六號及十號舉行惟淅川鄧州泌陽唐縣葉縣初選當選南項名冊均未報到勢難如期又照選舉法施行細則第二十八條之規定查泌陽桐柏等縣尙在戒嚴期而軍隊更有强拉馬車以致波及初選當選人員之車輛者似此情形若不變通辦理則第四區選舉宛淅當然歸於失敗但某屬某黨極力反對無非希冀獨得便利爲目的昨日宛淅同人開聯合大會旋議決公舉代表十二人即於是晚往見覆選李監督請展章展限李君允爲省議會覆選改於九號衆議院則於十一號己由李監督公佈周知矣

廣東

▲**銅仙價漲之原因** 日來仙錢價格飛漲達於極點其遠因由於造幣廠停鑄已久而面積存者多散之各府州縣其近因則緣於年關在邇交易頻繁而銀根短絀惟仙錢可以補助故求過於供更有三五豪商屯積播弄遂致如此目下市面仙價每元祇找百枚據個中人云將據現在以推將來恐屆舊歷歲底其飛漲之度更有倍於目下云

▲**潛圖不軌** 油麻地旺角附近各行船館近有匪首李某到館暗散票布勾結行船中人入黨並潛行輸運軍械等件月前竄穴泮塘欲謀不軌嗣以該處查搜甚嚴遂竄而之他日昨河南各更館查獲軍械多件當道以咫尺城市尙且猖獗如此特加派精練軍隊嚴密偵緝以杜後患而保治安云

四川

▲**法政協會支部開會** 日昨法政協會開職員會提議特別要件主任幹事吳次東姜夢溪先後演說謂今日爲干涉四川法校之違法四川法校本前紳班官班二法校合併而成二校在前清時年各撥公欵三萬餘金今既合二校之欵年撥公欵共六萬金當此財政困難當才孔亟之際既用此巨欵以培植人才應如何認眞整頓實事求是乃足以對付我七千萬同胞而該校之校長虛縻敎務長尸位以致輿啄繁興輿論沸騰蓋學校之負重大責任者校長敎務二席而已校長主持全體之精神形式一切事務該校校長邵從恩以鍾邊差使而兼任此職鍾至成都路隔千餘里其何能策善去惡指揮進行而邵從恩竟戀棧此席竟不退讓此其違法一敎務長支配敎員主持學科四川法校正科別科各班程度高下俱備不能齊一敎務一席尤必品學最優者乃能勝任而邵從恩竟以私人速成法政畢業之陳崇基任之試問速成法政生之程度于正科別科所學之科學觀之不見聽之不聞直師之可也其何能支配學科排列鐘點此其違法二聞有羅監學并不住過學堂不懂管理況乂文理不通爲陳崇基之私人不堪爲監學之任此其違法三本會以改良司法行政爲宗旨應先改良本身法政學校即法政協會之本身也此應干涉者一該校既用我七千萬人之款項我七千萬人即有監督之責任此應干涉者二演說至此衆皆贊成又謂贊成干涉者起立表決全體起立田君鏡秋亦出席演說謂各先生既贊成干涉該校須有一定之手續愚見應分先後一種（一）上意見書于民政府請即取銷該校長敎務長另聘賢能接辦（二）如民政府無効則建議省議會（三）如議會再無效則直電中央司法部及法政協會本部務達改良該校之目的爲終了期衆皆鼓掌贊成當推文廳科起草先呈民政府候批再牽討論既終搖鈴散會

神州月旦

今觀南洋僑民宣布許允棋罪狀一事而知指奸摘伏公道在人固非一二齷齪小人植私黨惡遽可掩盡天下之耳目也

夫許本一頑劣之夫耳乃因民國已成且改變其面目鑽營政界適逢選舉之會又爲竭力運動當選顯欲蓋藏其平日糜爛社會得罪同胞之過不亦狡乎

嗟夫當今之世凡事日非各省之運動當選其平生劣迹加於許允棋者豈乏其人所謂衣冠之流甘爲若所愚弄又從而袒護之而直道之不存此則僑民之罪人矣

（千）

咳嗽痰多氣急哮喘試驗養津玉液膏

上海鍊雲藥房○秘製玉液靈膏○專治咳嗽痰喘○氣急嘔逆等症○服後效若仙丹◎眞濟世之妙藥

[illegible]

寒谷春生丹 第一奇方

此丹治陽萎有枯木逢春之功○療虛損有龍馬精神之力●補精腎有回生再造之妙

[illegible]

萬國九洲第一靈驗耳聾聖品

凡患耳聾一症皆因腎水虧耗虛火上炎或因驚火傷肝以致耳鳴耳脹耳熱耳痛等症本堂祕製良藥屢蒙官紳試驗一經服此二三盒立覺血氣調和呼吸靈捷補腎益初起者一服立愈是洋藥退浮火除邪熱有十年念年痼症服此丸一料立見奇功諸藥同效久年老症服此二料無不神效可吹耳以昭信實如兩耳抱損再吹八寶吹耳散無不立愈每瓶七角外埠函購郵局安速信局舞弊難保購者仔細寄費自給○另有立愈心胃氣痛散立服立愈

老聾竟能復聽

市上耳聾丸藥極多●當推二馬路西鼎新里京都天寶齋爲第一●僕已親自試過●方知眞實效驗購者留神

大凡有一病必有一藥有一藥必除一病如服不見效者即非對症之藥雖化費千金終難取效僕年近五旬兩耳重聽已七年矣遍訪良醫服諸藥毫無影響於是聽天由命不望復聽矣乃去歲偶閱申新二報見京都天寶齋告白云萬國九洲耳聾第一聖品除耳聾極妥極靈卽由郵局匯洋拾元購耳聾聖品兩料按日試服果覺身體漸強兩耳稍聰又續購兩料處心香服漸服漸愈未及服完居然復聽如故矣而且起居一切勝如壯年想數年宿疾一旦失去豈非喜出望外爲此登報以揚仁風謹告同病者　南京四牌樓○子紳謹告

本埠要聞

●選舉場中之怪物

國會議員此次選舉怪象百出有上海人沈周（即步瀛）爲人卑鄙無賴性尤刁險前淸時爲本縣糧書故四鄉農民率之若神明嗣以所得寃錢捐一縣丞遂以紳士自居實緣某紳得充上海勸學所會計光復後以鑽術得民政長歡心充財政顧問兼糧櫃監收員月薪八十金猶以爲未足又乞憐於某旅長充軍需科員月又得四十金於是出入公門更無忌憚此次上海初選舉以種種手段組織其私人蔡某蕭某潘某等十餘人當選爲初選人而已則運動爲該黨機關部松屬協助員終日往來於四馬路一帶酒肆妓館爲運動場復選期屆先日赴蘇以來安居爲兎窟日前上海初選人蘇某等赴蘇投票沈竟邀往齊門外同安坊妓寮極力交懽費一和一酒之資頃刻而得九票現聞已得二十票之譜想揭曉後不難名登虎榜也民國選舉如此人才如彼尙何言哉

●施監督將次南旋

江海關監督施炳燮接任關事種種棘手情形已紀本報茲悉施所設之辦事處昨接到施在京消息於初七初八兩日已與外交財政陸周兩總長及駐京英公使朱爾典君等切實會商刻已由朱君照請總稅務司轉致墨稅務司諸事彼此和衷辦理以敦睦誼即常關一項已飭令吳玉遠爲結束呈報一面由施秉公派人分往各口辦理施刻已離京南返不日當可返滬也

●製造局整頓兵工學堂

製造局兵工學堂原由廣方言館改設係屬官辦性質入學者學膳兩費免繳前淸時歲費鉅萬而成績毫無現該局督理陳洛書君以欲求製造人才非從學堂入手何以收効當此財政困難之際歲糜此費辦理非難非馬之學校殊爲可惜特與該校長王紳生君暨次會商刻議定將該校自民國二年起切實整頓並飭嚴定課程愼選教員以收實効又議定每生歲膳費一年銀三十六元學費仍由局發給云

●磋商閘北警務界務問題

閘北一帶既接租界地方亦甚遼闊年來交涉頻生巡警局自與市政廳劃分直接省長後行政前數更形棘手龔玉灰局長接事後正欲以士慶路一帶界務與工部局磋商收回卽有江灣鎭兵警衝突之事發現龔因此赴寗與都督民政長妥商整頓之計在寗兩日至昨日返申茲探得渠在寗磋商情形姑紀於下

▲保衛治安　程都督以閘北爲上寶交界之區江灣又與吳淞接近匪徒出沒巡警防堵或慮不周特令截存之光復軍分駐其間原爲治安起見今該兵非但不能衛民反爲病民倘巡警不爲糾正誰負保護之責現已飭令李旅長秉公查辦嗣後妥爲約束一面仍由龔君督同巡士加意保衛並由應民政長飭令寶山縣檢察廳將此案按律懲辦以重民命而維治安

▲嚴杜越界　北四川路西北之阿瑞里麥家里一帶旣非租界時有西捕游巡擬自本年始由總局設法分派崗巡以免外人侵越現應民政長以外交部對於閘北界務異常注意刻與各公使開談判不久即可解決俟解決後照立界石彼此遵守現由龔通告沿租界各居民及崗巡互相保持秩序以免外人藉口侵越情事云

●關於嚴禁鴉片之訓令

應民政長訓令上海縣吳知事文云案准國務院宥電轉奉大總統令第七號鴉片爲害我國所有禁種禁運禁吃各辦法前淸即定行厲行現在與民更始何忍蒼生永墮深淵本大總統前曾發布訓令特飭民政各機關曉諭國民力除痼習如有抗違者均照律治罪比月以來民政各機關當以及時籌辦誠恐告者諄諄而聽者仍復藐藐應行嚴申禁令以促進行爲此通令各省行政長官恪遵前令嚴切執行前此英國政府及議會已提議實行嚴禁並協訂印藥止運之法上年續訂中英禁烟條件曾聲明各省地方如於禁種禁運兩端均已切實辦到願有確據應由外交部查據各該省報告與英國駐京公使委員會查切實商禁印藥運入可知各省印藥之能否止運純以土藥是否禁絕爲轉移而禁絕土藥之方又以實行禁種爲最要庶與中英禁烟條例不相牴觸各該長官自奉到此次訓令以後應再立飭該管地方官查照條約振刷精神分別嚴禁並按月將禁烟實在情形報外交內務兩部以資考核本大總統將視此事定殿最焉等因奉准此合行訓令該知事一體遵辦振精神分別嚴禁毋稍弛懈並將禁烟實在情形按月呈報以憑彙核咨部查考此令

●提訊楊玉貴縱兵殃民案

程都督前日令行李英石旅長查辦水師管帶楊玉貴縱兵殘虐南匯鄉民迭阿福一案已紀本報茲悉違實死於土豪王永舟之手楊之牽兵下鄉原欲將該土豪拿獲就地正法因王在滬遂將連發死現連之家屬日夜在王永舟家拚命以故王糾合多人上控昨㩦銀二千元到省坐提楊某及行賄豪董胡世英到案質訊云

●保全橋工主權

閘北市民公會前日開議事會由副市長沈聯芳提議新閘橋改築問題因此項修橋經費被前淸閘北巡警局長姚捷勳捲逃遲延至今迄未興工刻聞工部局將越俎代修故擬由本會電呈北京內務部着姚來京了理修款以便從速開工保全主權云

●姦媳案定罪

家居楊樹浦向業侍者之徐紀生前因娶姚氏某性淫蕩與父私通家醜難言新靈抱恨一時憤無可洩遂用手鎗將氏擊斃由捕報驗並將紀生及其父徐炳桃併解公堂訊實押候擬議各情迭詳本報茲因此案變起倫常法律頗難比附因是遲延日久刻經西官一再磋磨問以奸媳釀命炳桃實屬罪魁但是情關父子凶器且係手鎗紀生私藏軍械已違租界定章因與關讞員會商同意後再將判決堂諭宜佈執行云

●馬巡保護捕房

滬西戈登路捕房開工建築押所一則已誌本報茲悉總巡卜羅斯君以該捕房轄境地多荒僻須多派馬巡以資巡邏故復咨照工部局在該捕房後面另建馬巡住宿舍並馬房數椽業經營造處測勘繪圖一律興工起造矣

●再誌私販火藥傷人案

汪志又名汪周前與天元米店主皇甫玉林合資私販火藥在該米店遇稱轟發傷及多人除汪及徐建祥醫治無效而死由上海地方檢察廳飭傳皇甫玉林到案訊供不認判令交保候查在案茲悉此案當時尙有在旁遍及受傷之周雪林袁阿囝楊信生等三人茲在上海醫院醫治告愈遂於前日送回商埠巡警局奉穆局長命送地方檢察廳歸案訊辦奉廳長陳松生君諭令分別交保候傳皇甫玉林及已死徐建祥之兄徐建桂等到案再訊

●批准認包船稅

上海市政廳總董批商人連錦堂稟來稟悉該商人認包船稅期滿擬照力顧公益仍照原數按目認繳稅銀二千六百四十元請予續辦等情查該商人自承包船只稅以來辦理尙無過悞上年光復後曾以商業疲滯船只稀少請每月減繳稅銀二百元經前市長察係實情准予暫時減繳現在市面可望復元既願加增稅額照原數承包應准續辦卽着另具認保切結並預繳稅銀一個月到廳再行給諭出示通告並呈縣備案可也此批

●查驗仁壽戒烟丸

上海內地禁烟實行查禁以來並經取締烟丸曾記前報茲查得南市四川丸藥店如仁者壽首先發賣用嗎啡烟膏等質等品和丸製成一般烟民購爲代抵烟癮消路頗廣去年前滬都督陳訪知該店藥丸無異吃烟且有貽害同胞嘗經查提重罰一萬金勒令改業不遵刻仍照舊售丸且又分設多店茲爲上海縣吳知事查知其事以現當烟禁森嚴之際應將此等烟丸詳細化驗以除毒害已傳令該店主迅將藥方先行呈驗聽候會同禁烟局醫生詳加測驗云

●禁止米商壟斷

上海南商會董事查得本埠米價逐漸飛漲已售至八元有奇一石非切實取締恐米業奸商乘此出口之際任意居奇將來米缺價昂民食大爲恐慌因以商之上海縣吳知事整頓米價所有運米轉別稅一節查照前經議定袖米加稅洋一角應以三角納稅刻經蘇都督訓令後已由南商會切實維持禁止米業私行抬價

●互控兵盜混雜疑案

松軍水師統領沈葆義與南市警務長穆湘瑤爲兵盜混雜疑案彼此均訟於程都督相持不下迄未解決前日沈又來申布置一切預備進行不知苟究如何辦理也

本埠瑣聞

城內

●控訴悍婦

住居大南門內東王家弄商人張來昌前日扭妻危氏至上海地方檢察廳控稱不守婦道向調不改反敢持剪刀行凶致遭刺傷爲此扭案呈請驗究等情陳廳長諭飭帶候驗訊核辦

●提訊流氓

著名流氓陸小蘭由警在蘇家橋地方拘獲寄禁南匯縣監由上海地方檢察廳備文派巡長王桂生等赴南迎提各情已紀本報茲悉該犯陸小蘭昨經王巡長等押解到廳據情稟報陳廳長並聲稱該犯陸小蘭如奉判決監禁期滿之後尙須解歸南匯因該犯在南邑界內迭次犯事被控有案因此南匯審檢廳亦應訊明懲辦云陳君准如所請飭將該犯先行釘鐐收押候究

●不認拋傷

江灣華同妻陳氏控李德才用城磚擊傷女兒新子等情當經上海地方檢察廳飭警將李提到前日午後由葛檢察官研訊之下江夫婦伸訴前情並稱女兒新子之鼻樑致被擊傷請爲驗究李德才堅稱該女之傷實在陳家石橋上自行跌傷可請調查問官驗得新子鼻樑雖受傷屬實然李堅不承認判李交保候查明再核

南市

●竊賊自縊

竊賊陳阿生因案拘禁南市第一區管守所內該犯忽於前晚乘人不備解帶自縊適被管所巡士見而立即解救得甦遂即報告區員查得該犯押期未滿仍飭還押着該巡士小心守獲

閘北

●貨車撞人

婦人章劉氏前日屆坐陸阿二之東洋車行經新閘橋堍被米行送貨小車撞翻致氏跌傷頭面由崗巡將該氏及小車夫計阿根一併拘案張區長判解巡警局核辦

●押埋死牛

住居六十間之黃阿二因將病死之牛開剝售賣被一區崗巡查悉將黃拘入區署經張區長訊明屬實派長警押令掩埋黃具結交保開釋

英租界

●西探請假期滿

總捕房五十號西探頭目安姆斯脫郎於西歷去年四月請假九個月回國茲將期滿業已乘輪起行昨日有電來滬定於日內抵申云

●華捕紀功

滙司捕房九百零四號華捕因在差獲賊有功經該管捕頭稟奉管理華捕之張正巡官諭將該捕下級升期提前六個月以昭激勸

●租界行路難

住居周家弄之婦人周王氏前晚八句餘鐘行經益湯弄被匪搶去一兩八錢重之金鐲一只又勞合路四大號居婦徐李氏在本弄口被匪搶去金挖耳一支又趙菊林前晚七句餘鐘行經新閘成都路被匪攔住持刀嚇禁聲張剝去元緞皮馬褂一件均因鳴捕追拿未獲分別報請該管捕房派探偵緝矣

●誘拐女工

姜福扣住婁睿路三百三十四號昨報捕房報稱女兒張姜氏在楊樹浦某紗廠工作被同廠某蕩婦誘匿無蹤捕頭令姜自行尋訪

美租界

●搶取飾物

西華德路寶興銀樓主某甲昨報捕房云被夥任少亭搶取金銀首飾而逃請爲查緝

法租界

●押滿開釋

鄭興蒼劉小伯梅阿三前因將煙槍內老膏和紅礬製成煙丸發售害人由捕房拘解公堂判各罰洋三千元嗣經劉梅遵斷繳洋釋出惟鄭無力改押三年現已押有七十餘天昨鄭妻已借得洋一千元投案呈交尙少洋二千元求請豁免蒙聶讞員准爲所請判鄭再押三禮拜開釋

要件

●籌辦婦孺救濟會通告書

人類所以雄長萬物參列三才者因其具特異之資格也故鰥寡孤獨爲社會所哀矜聾啞跛盲受世人之扶養亦人道主義所宜然世界文化愈進人格愈尊法律改良認人類爲權利主體共和成立其精神在天賦人權烏得以人類爲貨品可隨意畧賣如野蠻時代之所爲耶美總統林肯欲革黑奴之制致不惜犧牲國民生命以求之俄羅斯雖素號專制而佃奴之制亦早消除惟我國尙有販賣人口之惡習爲國民不可滌之汚點其被誘出洋陷身豬仔備受慘酷爲世人之所共知者姑弗論今自民國建立以來各地匪徒虢以拐販婦孺爲一種不法之營生其所略婦孺或誘至遠方或運出國境鬻爲婢妾流爲娼妓小孩之受其虐者尤烈每有幼童被略無啼匪徒恐人覺察立即致死同難諸孩遂懼不敢啼其茶毒蹂躪何可勝紀時非變亂人非孤獨而使其妻子離散父母悲悽者每歲之間不知凡幾萬方多難骨肉流亡何日歸來死生契闊此景此情人間何世蓋有不忍言者矣邇來拐風日熾江海各埠時有所聞而以上海一隅爲尤盛大率由內地拐誘來滬轉販他處男女小孩則以販運南省者爲多青年婦女則以販運北省者爲夥甚至運出國境亦復不尠據可信之調查今年東三省一帶由南方拐略入境之婦女小孩總額約有三四千人而拐販於他省者其數當亦不少間有經人扣留送回原籍由各團體資送留養者亦僅數百人而官廳之收容留養之數尙不在內拐略之盛殊可驚駭且其狡黠實繁有徒耳目機警性情詭秘往往捕役警吏不足以燭其奸而躡蹤者流復畏其報復不敢輕發其覆以故匪膽愈張不可遏止近日雖有大宗拐案破獲要其偶然敗露者特千百之十一其未經發覺者正復何限諸君當知此事關係洵爲至鉅滅絕人道擾害治安悖叛共和傳播國恥莫斯爲甚同人等目擊心傷不揣棉薄擬發起全國婦孺救濟會暫以泗涇路紹興同鄉會爲事務所結合團體聯絡官府純以維持人道爲前提消弭販賣爲目的擬用調查發見遞送留養諸方法必使拐案易於發覺匪徒易於破獲其未認領無從遞送之婦孺當設一婦孺留養所仿照棲流所貧兒院辦法附設婦孺工藝所授以相當技術以爲將來餬口之資然茲事體大非眾多數之人才巨大之經費不克任此用敢顧求海內慈善大家暨公益團體群起協助共相邪許俾得成此莫大之義舉是則同人等所馨香祝禱者矣倘蒙贊助卽請簽名入會加入發起團體中共籌進行之法一俟呈請地方官廳立案暨開設成立大會後卽可實行特此通告並奉草章倘祈好善諸君垂鑒而進敎之

第二千零七十六號

說部

●新儒林外史(廿七) (歸來)

第八回 莊灌江集資伐森林 郭孝子探險獲金礦

我說你們這麼辦法一天能出幾何費許大的事官來還說你們是匪這不是好生意你們這座山有多大共計有幾處金坑你可以告訴我我想法用機器來採就派你做工頭你可以招多少人他說我們也願做工就是沒人管我們這個山名字相傳叫聚金嶺一共有金坑七八十處從前外國人來看過說是全金山也沒人來開採我們這班野人受用你老要來最好我就費了七八日的功夫將金山看遍好一座金窟沒人去淘回到呼倫就對人說人說我是獃子我後來到奉天約一個美國芝加哥人叫鏤克森借了三十萬銀子共計要花六十萬那三十萬留給中國人我又招了二十萬你多少湊兩個罷郭孝子說畢灌江道那地方是中國的何必招洋股又何必向美國人借欵郭孝子道你那裏知道如今南北滿州都是日俄兩國人勢力範圍那美人投資正是離開這兩國關係的意思美國國力又强日俄是不敢得罪的這是一種手段你不知道將來你那採木公司也要添些美人資本日俄兩國方不敢欺負你不然等你開採發達他要干涉不明奪你的權限附點股本將來就吞你灌江一聽不錯就託郭孝子也借美國八十萬元挂洋旗抵制洋人真是奇策果然日俄不敢來侵犯郭孝子約灌江同到呼倫城外一看那工廠齊整得狠房屋鍋爐都是照西式造的美國人畫的圖樣每日出的金子甚多護廠的兵託美人代練的同員兵一樣槍械充足馬賊來打得七零八落而散灌江也約郭孝子去看森林一行那採木公司木植堆得比山還高各處鐵路來訂造林木者甚多到了公司設在省城那七道溝是貨廠公司裏設了運輸營業會計交涉四科分科治事井井有條郭孝子着實佩服了一番他們做了實業家各人創出一番事業我們中國物產不是不豐國民實利手段不是不敏活所差的是智識與信用莊灌江本來家道殷實郭孝子向來冒險進取這兩個人合起手來沒有不發達的比那些滑頭流氓藉故騙錢一點成效沒有借洋欵的沒有本領對付他全權投與外人自己主權都喪盡到後來全歸外人掌握久而久之喧賓奪主可怕得狠那裏有莊灌江郭孝子這兩人心胸手段去排實業中國的利益之前途不出十年可謂算地球上一等强國一日郭孝子同灌江都回天津遇着一個人曉[illegible]步[illegible]欲知後事如何且聽下回分解

政海

●外交部各廳司分科職掌(續)

外政司分四科

甲國界科附繪圖處其職掌如左

一關於地土主權事項二訂立界約及會勘國界事項三防務交涉事項四外人越墾事項五修訂對汎章程及對汎交涉事項六交界劃匪會捕事項七其他邊地交涉事項八管理摹繪地圖事項九收藏各界地圖

附繪圖處

一專辦摹繪地圖二管理各種界圖並編製目錄

乙詞訟科其職掌如左

一華洋詞訟二會審公堂三內地觀審事項四保護僑廣外人五人命交涉事項六交犯事項七外人華人損失賠償事項

丙條約科其職掌如左

一國際交涉訂約事項二各國協約調查收存事項三公斷條約及公斷衙門事項四海牙保和會事項五紅十字會事項六其他國際公約發生事項七核准外人租賃房屋合同事項

丁禁令科其職掌如左

一軍火禁令交涉二軍隊過境交涉三其他關於交涉之禁令發生事項四各種禁令通告飭遵事項五內地華人出籍外人入籍交涉事項

通商司分五科

甲商約科其職掌如左

一通商行船訂約事項二設領訂約事項三商約領約監查進行及準備修改事項四口岸領海河道商務交涉五各國領事到任離任知照各省事項六調查各國駐華領事列表事項七辦理各國駐華領事証書事項八收管領事報告

乙保惠科其職掌如左

一保護在外華商二保護在外華工三招工訂約事項四籍核招工合同五資遣流厲華人

丙實業科其職掌如左

一路政交涉二礦政交涉三郵政交涉四電政交涉

丁權算科其職掌如左

一關稅務交涉二洋債賠款交涉三銀行錢幣交涉四各項財政交涉

戊商務科其職掌如左

一通商行船交涉二禁煙交涉三防疫交涉四商標及各項專利專賣交涉五關於工商實業之延聘訂交涉

庶政司分四科

甲教務科其職掌如左

一保護傳教二教堂置產事項三民教詞訟事項四查覈教民損害償卹案事項五各省添設教堂及升調主教備案事項六各省教堂教民之調查報告及其統計七其他各廳司之交涉事項

乙護照科其職掌如左

一繕發各項護照二辦理護照查驗並印事項三請發優待券事項四查核各省所發護照五查核使館領館所發護照六稽核照費七經管游學交涉及關於遊學之轉行事項八經管滿華俄文兩校學務事項

丙出納科其職掌如左

一管理本部現金之收入及支出二管理關於出使經費事項三辦理前兩項之來往文牘四支配現金之存放生息撥滙兌換事項五管理現金及各項票據之保存六繕發出使各員留支還單及按期放款七登載各種簿記八逐日結算賬目及點查現金九按月報告收支詳細款目

丁法律科其職掌如左

一在外華人各項訟案二在外華人出入國籍三在外華人生死婚嫁及承襲各種註冊事項四在外華人動產不動產各項註冊事項五研究關於國際私法各項條件六發給關於法律之保證及承認書七經管公會賽會事項

外交部部令第六號

委任周才賢梁傚諸夫成章爲本部主事並給第九等第十級俸此令

文苑

●垂井園記 (巢子)

距灑城西北十五里曰萬航渡其地淨囂遠絕風景清曠聖約翰大學在焉校之西有園曰垂井余以課暇時遊於此入遲數折輕衫不塵度林竿啟空香無獸細草敷茵適於蹴踘鳥啼嚶和彼紘歌新綠幕天間露紺宇古藤礙路欲躋經幢名花千種四時俱開高柳十圍諸色屋宇區既遊覽景亦奇藤柳之間界以小橋過橋俯瞰溪聲冷然緣溪溯源流於離外乃通淞水繞若半環隔水眺望田塍相錯雲樹蒼蒼烟墟歷歷野色萬頃恍展霄圖又當疎雨初過斜陽欲下水氣抱岸深如瞑霞竹烟裏風輕弄暝色歸帆一片影落林梢漁笛三聲秋來蕭際孤賞自得遙情斯悒中原多事歎買隱而無山寓蹟不常姑削牘以爲記

●寶山訪勞泮擷東莊聽彈琴 (老蘭)

天寒日苦短被酒出郊原寶山遠塵境烟樹涵孤村茅莊更村外過溪乃到門不待三徑開絕無一鳥喧古藤上屋角殘菊欹離根久別喜攜手慰問異意存避世託漁父辭家塞王孫漸覺流水音靜聽琴所言昌黎詩熟繼韻師譜獨翻嗟余手生疎古調難與論無絃聊解嘲對月惟傾尊誰知田舍間中有秦花源

●題周東坡所輯雲峰小志

雲峰或亦金山寺凡百東坡是化身怪底笠瓢來入夢湖山名勝付傳人(夢坡曾夢坡公來訪)

和靖巢居絕點埃豈容俗吏作興霾惡君更定孤山志淨洗湖山晚徑回(竟有某某俗吏妄附林祠偏懸輓聯至爲可慨)

●隨沈介老守簾游豫園集萃秀堂賦呈

復社新儔侶遺民舊大夫登臨陪杖履吟嘯託江湖石認紅羊刦花明綠野疇愛才嚴僕射容得甯狂無

巵林

●楊園軼事 (逸園)

明季楊子淵者不知何許人以闖寇亂流徙齊魯混跡於乞丐一流及北兵入踞華夏始以角巾布服出現於京畿間時人固莫之識也有異其蹤跡者叩以籍貫輒掉首□爲答但嗚嗚自稱爲明遺民而已楊性好樸學能文章武事之絕擅每出嘗偕王彝游王彝爲明諸生應孫白谷招來京師未之會晤以旅費磬弗克回里痛罷烈帝之失國非其罪戾輒自視天劃地長歌當哭既與王淵友尤相感激誓同生死每月夜載酒多喜覓荒廢古廟踞地對席爲將來復仇計旋又得呂留良同謀訪拜于白楊荒冢間於是分走省會陰求異士謀結同志以起事其時津隸間喧傳十八子者即隱指楊王及呂留良等匪諱緯家之所云應在闖寇也後楊呂知天意有屬事不可爲遂至岐餅韓藥各行所願山靈招隱煙霞中未必無感觸也於是楊遁於無錫之五里湖五里湖者太湖之支脈也湖地富新鮮饗氣楊愛之結廬於其麓居則木石游則鹿豕俯仰間固熙熙也楊又牽樹爲籬穿池引水爲種蓮芡及養魚苗之計釣水有鮮餐實可食覓儼然一避秦桃源矣未幾闖寇與敗流兵四竄太湖三萬六千頃水面遂爲盜賊之安樂藪湖民多業漁務農家素鮮蓋藏聞盜耗惴惴不自安有棄家他徙者有徙而失業者楊聞大震怒每泛一葉舟持雙鐵鞭往來煙波浩淼間偵得盜必盡殺乃已無漏網者盜怖其勇漸漸鳥獸散百里外居民皆德之然盜黨繁多詭計叵測鷹瞵狠顧每欲甘心於楊而楊不知也楊一日以炎暑甚移榻於湖畔討栗里北窗之樂旣夢酣黑甜而伺盜早剸矛於腹楊驚起以左手撫創口奪其矛躍而逐之越湖而卒斃盜然返室則已血溢不止奄然卒矣士人哀其志改所居堤爲楊園位楊於其旁歲時伏臘咸走祀之所用鞭洪楊時失其一其一則寶貴而藏固珍珍然與人俱在也

雜薈

●陶遜上大總統書 (續) (爲胞弟授首雪冤事)

駿保以林述慶之師徐紹楨之勵又曾受程德全之賞識以本省人而久歷軍旅任蘇軍及聯軍總參謀當是非之衝力任調和贊助林述慶取消都督憤倡徐紹楨者除解釋復密約同志推舉程德全爲都督以謀蘇省之統一當聯軍進攻南京時鎮軍將校與軍聯司令部屢欲起釁南京光復後尤爲岌岌駿保不惜一身多方設法以消泯之其當時苦心孤詣或因謠琢而不能自白而在今日則均有確實憑證之重要人員可爲之證明非托之空言也以遜所知亡弟駿保於光復南京初無赫赫之功惟此消泯是非力過大變之苦心爲不可泯乃陳其美不求甚解覺聽一面之詞反坐以爲罪此令人傷心短氣刺骨推胸爲死者號冤見血而不能已者也其他羅致之詞均無確據因非法庭不及條辯姑舉其大以見誣枉然在當時有可爲陳其美恕者因其美與駿保素無宛仇且引爲同志常相推重不至有故殺仇殺之事其時或有誤會之處未知亦可盡當時危疑擾攘變端百出雖曾豪傑亦不能相見以心彼其美者雖負殺人之罪爲法律所不容而略跡原心或爲情勢上所可恕乃令觀其覆復之言豈曰并無誤會之處果陳其美無誤會之處則陶駿保有應殺之罪矣果陳其美有誤會之處而强誤會爲非誤會以擅殺人則陳其美有擅殺之罪矣一人之耳目可掩天下人之耳目可掩耶專制時代之人之耳目可掩共和時代之人之耳目可掩耶且既無誤會矣又何追悔之有既曰追悔矣陳其美不自命爲血性丈夫其所謂誤會者明白宣布於眾以明是非天下或能諒之乃殺人之時則不知審愼殺人之後則但存瞻顧其何以服人心其何以昭公理此則遜所爲恭奉府令而不能默爾而息者也且人生斯世生命問題及名譽問題已耳遜與亡弟駿保同受先父兆惠之訓育嘗曰汝輩涉世當皆身命爲輕名譽爲重及贛留之夕駿保從軍國省持遜手而囑曰爲我告汝弟身爲軍人固當立功以報國家然我所希望汝弟者不望汝等爲國家之功臣深望汝等爲國家之罪人則吾瞑目地下矣遜與亡弟駿保恒持此數語以相警策是以駿保不惜犧牲生命奔走國事以求保全名譽毋罹罪辜可見先人於地下不料駿保竟被人不名譽之槍斃覆其生命於一線不可思議之罪狀之下嗚乎嘻嘻死者亡矣後死者不爲之辯明不言即將何以見先父及亡弟於地下耶遜體先人之遺命必誓死不二爲爭名譽之賠償而次及於生命之損失今蒙府令以駿弟有功交稽勳局議郵其名譽似可恢復矣但表明其有功當未申明其無罪是亡弟駿保之名受陳其美之污衊者不在當時而在百世遜雖愚懦決不甘服倘乞大總統俯念是非功罪須在分明被殺者之生命不可復回已死者之名譽斷無終汚既下議郵令命表新亡弟駿保徵之功至駿保被殺之罪狀總皆失實應何如完全昭雪之處伏祈主持人心幸甚公理幸甚所關係者不僅遜一人一家已也痛切骨肉措詞遲牽臨書毋任悚惶待命之至陶遜謹呈